

DIAGNÓSTICO ESTRATÉGICO AO TECIDO ECONÓMICO DO BAIXO AVE

OUTUBRO 2019



EM PARCERIA: 



Índice

CONTEXTO E OBJETIVOS



APRESENTAÇÃO DA
AEB A

CARACTERIZAÇÃO DO
ECOSSISTEMA DO
BAIXO AVE

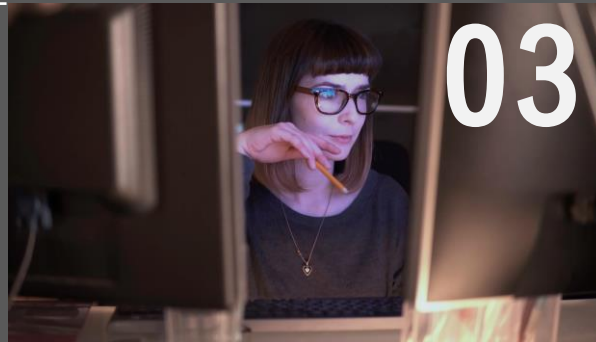

CARACTERIZAÇÃO DO
TECIDO EMPRESARIAL DO
BAIXO AVE

ENTIDADES DE APOIO
AO EMPREENDEDORISMO
NO BAIXO AVE



COMPARATIVO BAIXO
AVE, REGIÃO NORTE E
PORTUGAL

A group of business professionals are silhouetted against a large window with horizontal blinds. The sun is setting or rising, creating a bright, warm glow in the center of the window. The people are seated around a long table, and their reflections are visible on the polished floor. The overall atmosphere is professional and collaborative.

Contexto e Objetivos

1. CONTEXTO E OBJETIVOS

Compreender o tecido empresarial do Baixo Ave, identificando fragilidades e caracterizando setores de atividade de modo a promover os fatores de competitividade da região.

A EY (Ernst & Young) no âmbito do SISTEMA DE APOIO A AÇÕES COLETIVAS - “Promoção do espírito empresarial”, com operação número NORTE-02-0651-FEDER-000041, desenvolveu o presente diagnóstico ao tecido empresarial do Baixo Ave com o objetivo de identificar as fragilidades e potencialidades da região, sistematizando um conjunto de características, setores económicos e oportunidade que existem na região face ao restante Norte e continente Português.

Com os resultados deste diagnóstico a AEBA pretende promover um ecossistema de empreendedorismo, estabelecendo estratégias de desenvolvimento de ações e apoiar mais efetivamente os empreendedores que pretendam iniciar o seu negócio e ter um conhecimento mais especializado da região do Baixo Ave.

A concretização do diagnóstico consistiu na análise de documentação de suporte facultada pela AEBA, na recolha e tratamento de dados estatísticos proveniente de diferentes fontes de dados certificadas (ex.: INE, SABI, PORDATA, entre outras) e pela realização de *workshops* com diversas empresas da região (associadas e não associadas da AEBA).

Associado ao projeto foi igualmente desenvolvido o “Manual do Empreendedor” que pretende ser uma ferramenta indispensável para os novos empreendedores e que contém informações essenciais para a constituição de uma empresa de sucesso, desde a definição da ideia até à construção do plano de negócio, passando pelos principais fatores de sucesso, apoios e formas de ultrapassar os constrangimentos iniciais. Adicionalmente, o “Manual do Empreendedor” apresenta as boas práticas no empreendedorismo e uma seleção de entidades a recorrer para apoio e suporte ao empreendedor.



**PRINCIPAIS FRAGILIDADES
ECONÓMICAS DA REGIÃO**



**PRINCIPAIS OPORTUNIDADES
ECONÓMICAS DA REGIÃO**



**SETORES COM POTENCIAL DE CRESCIMENTO
E SUCESSO**



**CONHECIMENTO INTELIGENTE DA
REGIÃO DO BAIXO AVE**

METODOLOGIA

Por forma a aferir desde logo os fatores com potencial impacto no tecido económico da região do Baixo Ave e, simultaneamente, dar uma visão abrangente e específica da realidade das entidades de suporte ao empreendedorismo e atração de investimento na região, considerou-se imprescindível a mobilização de instrumentos metodológicos complementares para a realização deste documento que pretende ser um diagnóstico do panorama do ecossistema empreendedor da região.

Como tal, foi desencadeado um trabalho de análise estatística comparada, recorrendo a entidades e bases de dados reconhecidas e extensas, bem como um trabalho de *desk research* como fonte principal para alguns dos tópicos abordados.

A síntese de dados foi basilar para atribuir objetividade à contextualização do ambiente empresarial do Baixo Ave, bem como capitalizar a informação dos vários momentos de auscultação realizados.

1. CONTEXTO E OBJETIVOS

Compreender o tecido empresarial do Baixo Ave, identificando fragilidades e caracterizando setores de atividade de modo a promover os fatores de competitividade da região.

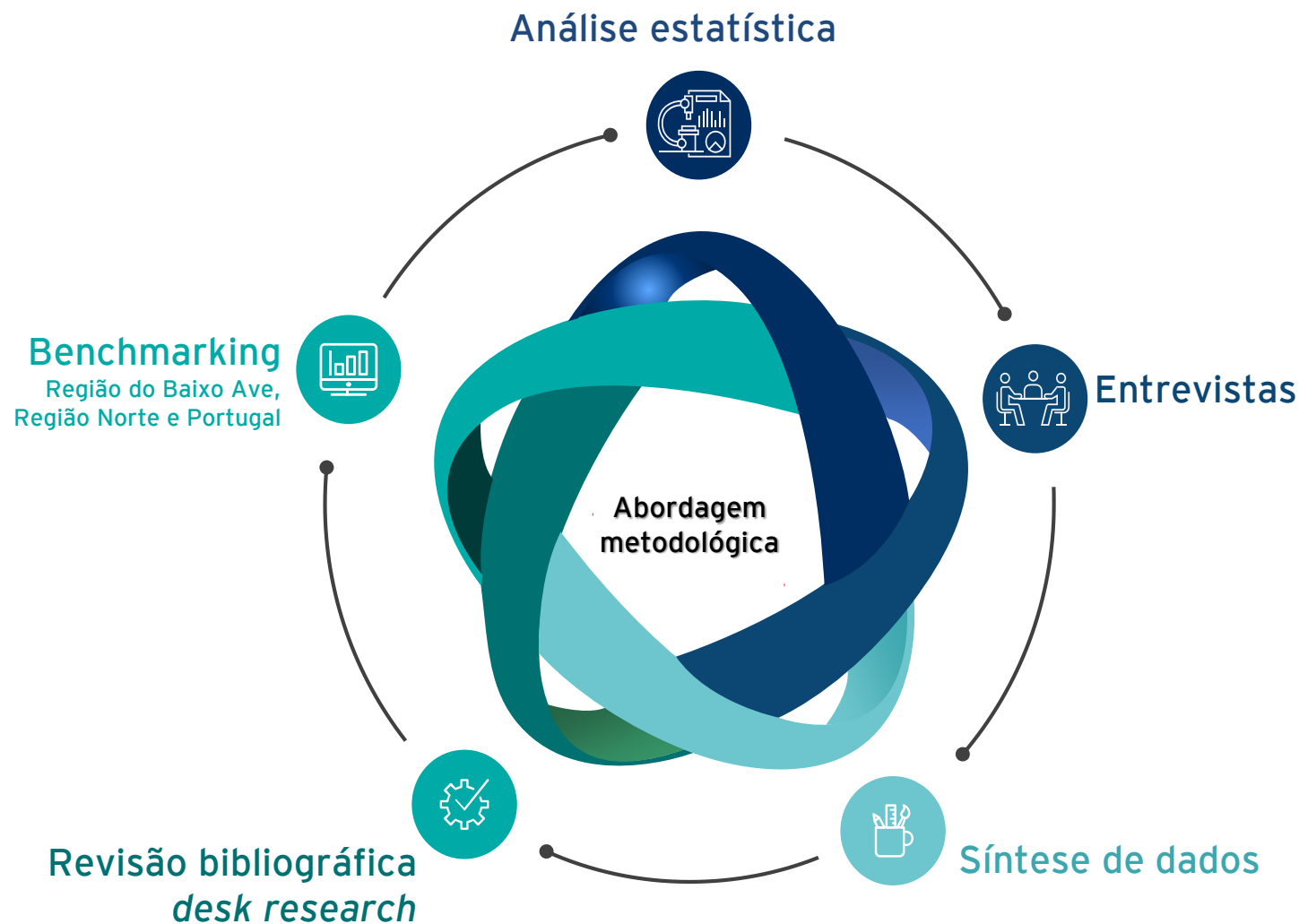



Apresentação da
AEBA

2. APRESENTAÇÃO DA AEBA

Apoiar e representar as empresas e os empresários, de todos os setores de atividade, oriundos da região denominada de Baixo Ave, abrangendo sobretudo os municípios da Trofa, Santo Tirso, Vila Nova de Famalicão, Maia e Vila do Conde.

Criada em 2000, a AEBA tem-se empenhado em criar um espírito de cooperação, solidariedade e entreaajuda entre os seus associados (~600 inscrições de associados), a Administração Pública e/ou outros organismos privados idênticos, de forma a contribuir para o progresso e desenvolvimento de toda a região do Baixo Ave.

A associação pretende ser a escolha estratégica das empresas da região ao disponibilizar soluções completas e integradas de serviços de apoio ao seu desenvolvimento, que satisfaçam as necessidades e exigências de cada uma em particular e da região em geral.

O seu âmbito de atuação é a promoção da qualidade, da eficiência e da sustentabilidade das empresas associadas e a aquisição de conhecimentos dos colaboradores, proporcionando um melhor desempenho profissional, a criação de valor para os associados e o desenvolvimento de parcerias com diversas instituições relacionadas com as empresas: Governo, Autarquias, Institutos Públicos, Associações, Centros de Investigação e Inovação e Incubadoras. Disto é exemplo o projeto Lince.Trofa, projeto desenvolvido pela AEBA com o apoio da Câmara Municipal da Trofa e que disponibiliza aos empreendedores, com ideias credíveis de negócio, os meios para que possam criar e desenvolver os seus projetos em qualquer área de atividade.

Além da forte aposta na melhoria das qualificações dos colaboradores das empresas do Baixo Ave, a AEBA mobiliza esforços na melhoria das qualificações e competências dos ativos desempregados e dos jovens à procura do primeiro emprego.

Os associados da AEBA usufruem de um conjunto diversificado de benefícios e regalias, que transmitem confiança e utilidade (valor acrescentado) às empresas, traduzindo-se numa vantagem competitiva efetiva.

A AEBA pretende operacionalizar serviços de qualidade e sobretudo de grande utilidade para as empresas, tendo vindo a aumentar gradualmente o leque de serviços disponíveis como ilustrado na infografia que se encontra à direita.



**APOIO ADMINISTRATIVO
E FISCAL**



EMPREENDEDORISMO



CONSULTA MÉDICA



INFORMAÇÕES



FORMAÇÃO PROFISSIONAL



PROTOCOLOS



CANDIDATURAS DE PROJETOS



RECRUTAMENTO & SELEÇÃO



CONSULTORIA



AUDITORIAS



LICENCIAMENTOS

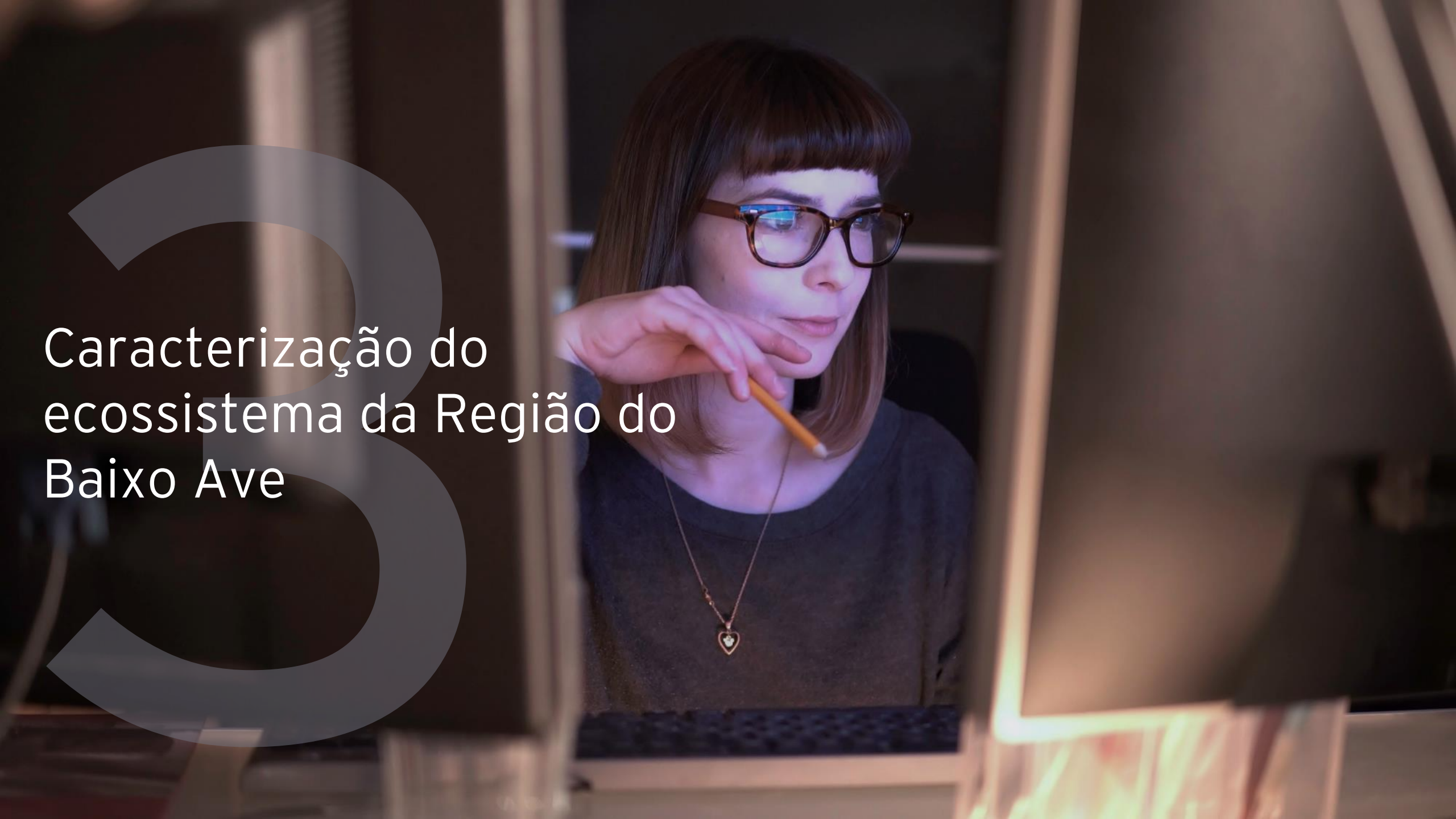

RELAÇÕES PÚBLICAS

A woman with dark hair and bangs, wearing glasses and a dark top, is shown in a dimly lit room. She has a pencil held to her chin, looking thoughtfully towards the right. The background is dark with some vertical lines, possibly from a window or door frame. A large, semi-transparent number '3' is overlaid on the left side of the image.

3 Caracterização do ecossistema da Região do Baixo Ave

ABORDAGEM

Para a realização da análise e caracterização da Região do Baixo Ave foi definida uma avaliação estatística focada num conjunto de referências que determinam as características de um território.

O conjunto de 5 macro indicadores/ referências selecionados foram: Território e Infraestruturas, Economia, Sociedade e Cultura, Ambiente e Tecnologia e Incentivos Municipais à fixação de empresas.

Desta forma, com este capítulo pretende-se esclarecer e caracterizar, estatisticamente, os impactos destes indicadores da região nas empresas, tendo como suporte; dados municipais da região; o recurso a entidades estatísticas reconhecidas como o Instituto Nacional de Estatística, mas também, organismos públicos reguladores com publicações estatísticas regulares como o Banco de Portugal ou a ANACOM; e o acesso a extensas bases dados com informações de cariz empresarial (SABI).

3. CARACTERIZAÇÃO DO ECOSSISTEMA DA REGIÃO DO BAIXO AVE

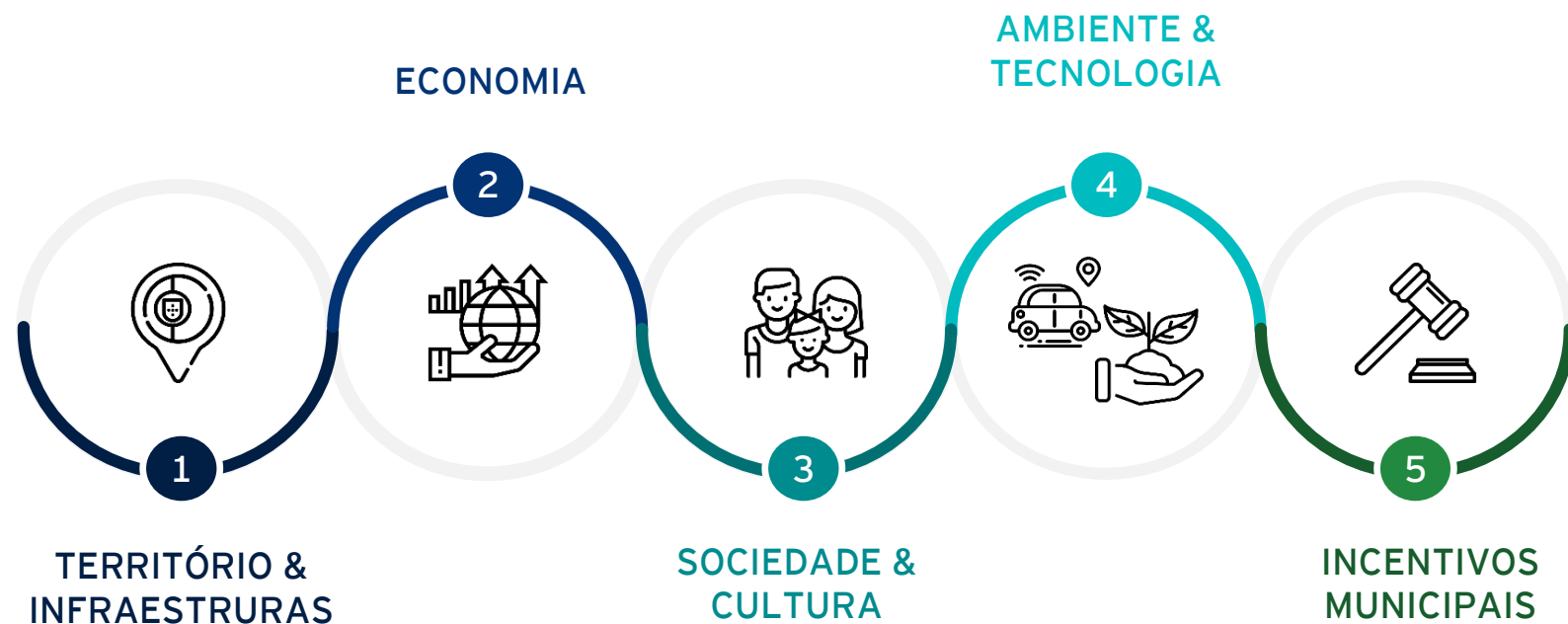

3. CARACTERIZAÇÃO DO ECOSSISTEMA DA REGIÃO DO BAIXO AVE

 TERRITÓRIO & INFRAESTRUTURAS



A região do Baixo Ave

Breve descrição

Situada a noroeste, banhada pelo Atlântico e atravessada pelo rio que lhe dá o nome, a região do Baixo Ave apresenta características muito próprias marcadas pela posição intermédia entre os contextos regionais minhoto e duriense.

A região é constituída por 4 municípios da Grande Área Metropolitana do Porto: Maia, Trofa, Santo Tirso, Vila do Conde; e um município da comunidade intermunicipal do Ave: Vila Nova de Famalicão.

3. CARACTERIZAÇÃO DO ECOSSISTEMA DA REGIÃO DO BAIXO AVE

TERRITÓRIO & INFRAESTRUTURAS

A região do Baixo Ave

Breve descrição

Fundada na sua singularidade cultural e no seu dinamismo económico e tecnológico, com uma riqueza patrimonial que a distingue, a região do Baixo Ave, é sinónimo de história e tradição mas também de desenvolvimento e inovação.

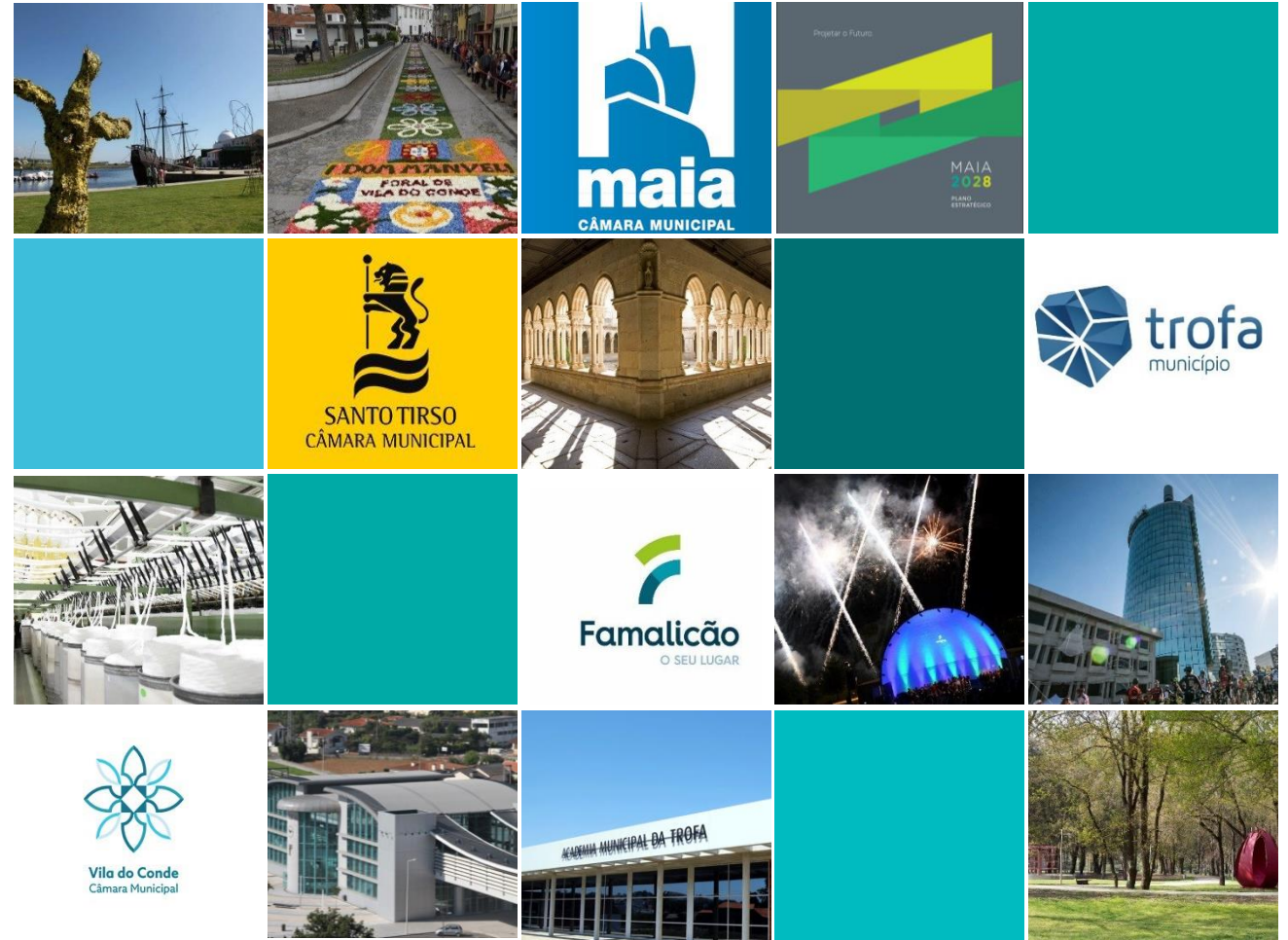

3. CARACTERIZAÇÃO DO ECOSSISTEMA DA REGIÃO DO BAIXO AVE

TERRITÓRIO & INFRAESTRUTURAS

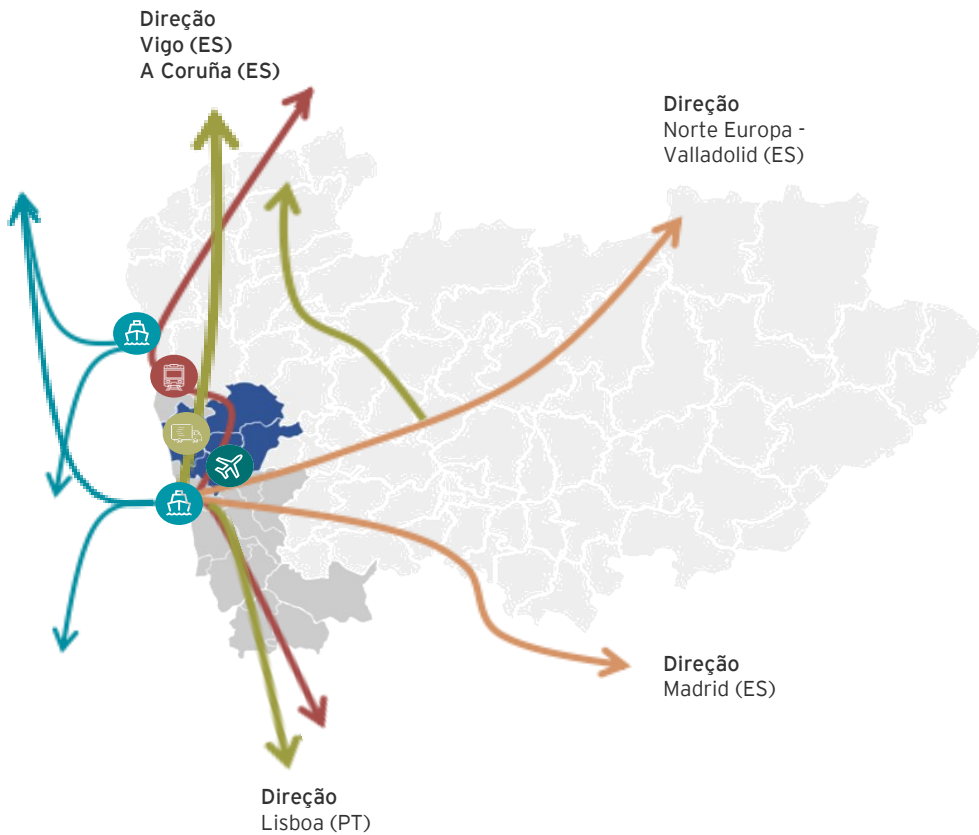

Com uma área territorial superior a 360 km² e com extenso património natural, a região do Baixo Ave situa-se num entreposto privilegiado de redes de comunicação: uma excelente infraestrutura rodoviária e ligações às principais autoestradas nacionais e ligações à Europa, como a A3 (Porto-Vigo), a A7 (Guimarães- Póvoa de Varzim), ou ainda a A41 (CREP - Circular Regional Exterior do Porto);

A região encontra-se ainda muito favorecida em termos de proximidade e ligação quer ao Porto de Leixões e ao Aeroporto Internacional Francisco Sá Carneiro, quer ao Porto de Viana do Castelo (através da autoestrada A28 -Autoestrada Norte Litoral).

A região dispõe ainda de um conjunto de ligações ferroviárias, nomeadamente a Linha do Minho e a Linha de Guimarães.

O território do Baixo Ave destaca-se, ainda, como uma região digital que aposta no desenvolvimento tecnológico das suas empresas e comunidades: segundo os dados mais recentes da ANACOM, a região dispõem, quase na sua totalidade, de acesso e cobertura de rede de alta velocidade (fibra ótica).



Infraestrutura Logística

Fontes:
INE, 2018 - Estimativas Anuais da População Residente e Indicadores Demográficos
ANACOM, 2019 - Cobertura de redes de alta velocidade fixas

3. CARACTERIZAÇÃO DO ECOSSISTEMA DA REGIÃO DO BAIXO AVE



1,3 
mil milhões de euros
Saldo da Balança Comercial
da região do Baixo Ave

Segundo os dados disponibilizados pelo INE, no conjunto de municípios, a região do Baixo Ave apresentou, em 2018, um saldo positivo na balança comercial (diferença entre exportações e importações de bens e serviços) na ordem dos 1,3 mil milhões de euros, o que representa uma variação superior a 10% face a 2017.



A dinâmica económica da região resultou, no ano de 2017, na exportação de bens e serviços no valor de 5,4 mil milhões de euros, correspondendo aproximadamente a cerca de 10% do volume total de exportações de Portugal.



VAB do sector empresarial do Baixo Ave

VAB - Valor Acrescentado Bruto

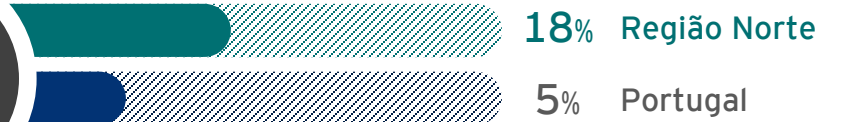

Segundo os dados mais recentes do INE (2019), o VAB das empresas localizadas no Baixo Ave atingiu os 5 mil milhões de euros, o que corresponde a cerca de 18% do VAB na região Norte e a 5% do total produzido em Portugal.

Se a análise for realizada ao nível do sector de actividade, o destaque surge no sector da industria transformadora com um VAB avaliado em 2,3 mil milhões de euros, um peso de cerca 24% do total produzido na região Norte e cerca de 10% no total nacional.



18 000

milhões de euros
Volume de faturação

Gerados pelas empresas da região do Baixo Ave no ano 2019

Fontes:

INE, 2019 - Sistema de contas integradas das empresa
INE, 2018 - Estatísticas do Comércio Internacional de Bem
INE, 2017 - Demografia das empresas

3. CARACTERIZAÇÃO DO ECOSSISTEMA DA REGIÃO DO BAIXO AVE



Taxa de Sobrevivência (%) das empresas nascidas 2 anos antes

INE, 2017 - TAXA DE SOBREVIVÊNCIA - Quociente entre o número de empresas ativas no ano n que tendo nascido no ano n-t, sobreviveram t anos, e o número de empresas nascidas no ano n-t.

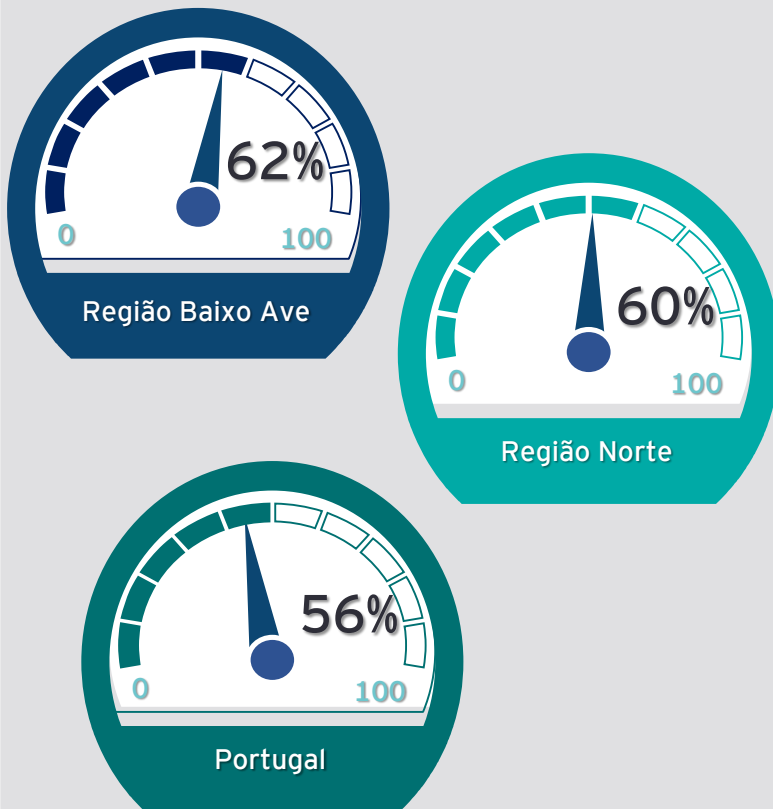

EMPRESAS CRIADAS

Segundo os dados do INE (2017) foi no sector dos serviços que se concentrou o maior número de empresas criadas, um total de 6 618 empresas na região do Baixo Ave. O número no ano 2017 correspondeu a cerca de 12% do total de empresas criadas na região Norte.



EMPRESAS ENCERRADAS

No ano 2017 encerraram, na região do Baixo Ave um total de cerca 6 130 empresas, o correspondente a cerca de 11% do total das empresas que encerraram na região Norte. O sector mais afetado foi o sector dos serviços (INE, 2017).

Fontes:
INE, 2017 - Demografia das empresas

3. CARACTERIZAÇÃO DO ECOSSISTEMA DA REGIÃO DO BAIXO AVE

Perfil do emprego na região do Baixo Ave

Em 2017, a região do Baixo Ave disponha de 209 265 postos de trabalho, concentrando cerca de 15% do total da região Norte e cerca de 5% do total de postos de trabalho em Portugal.

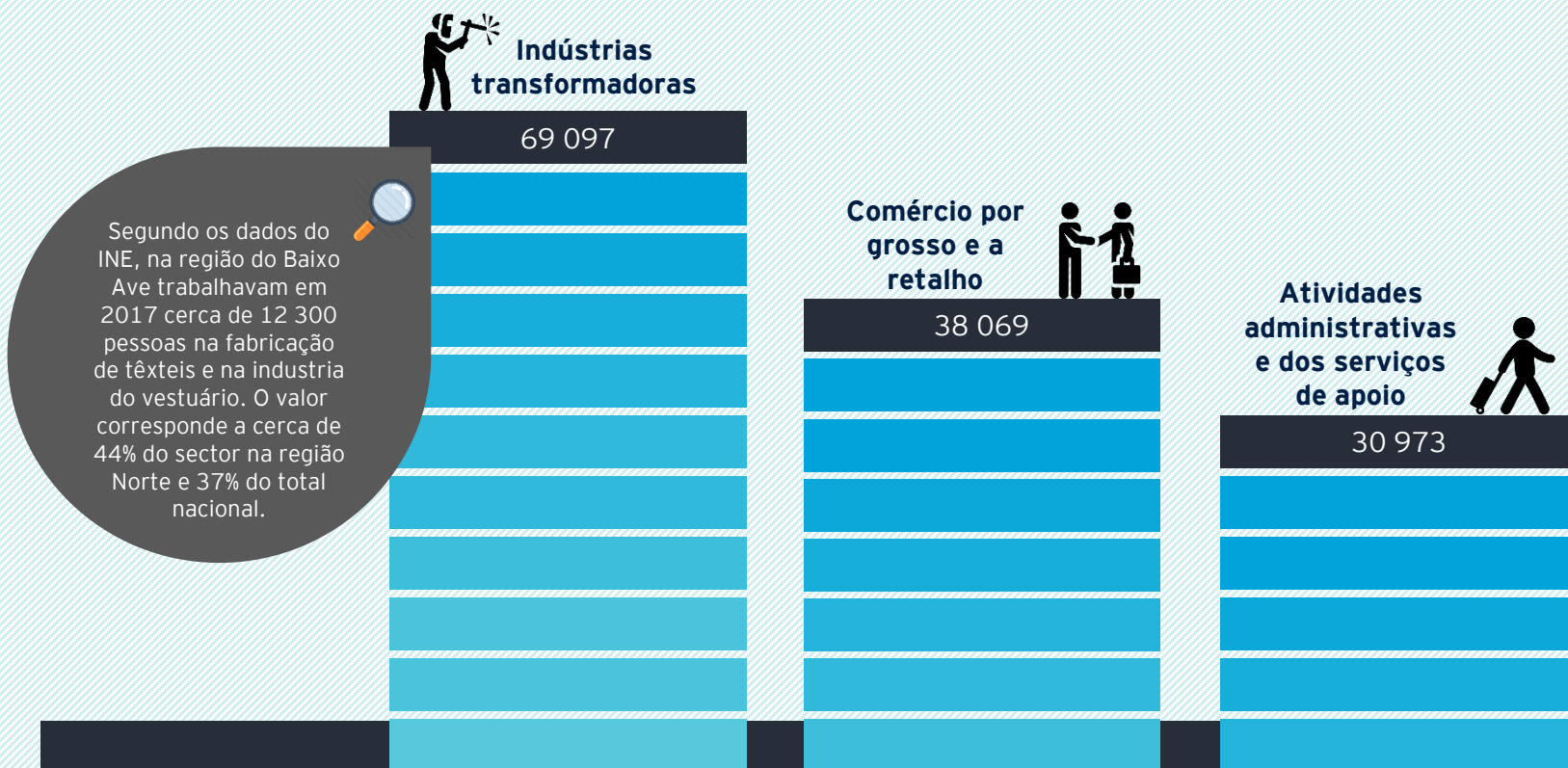

Segundo os dados do INE, na região do Baixo Ave trabalhavam em 2017 cerca de 12 300 pessoas na fabricação de têxteis e na indústria do vestuário. O valor corresponde a cerca de 44% do sector na região Norte e 37% do total nacional.

5,3%

Taxa de desemprego na região do Baixo Ave

Conjunto de indivíduos com idade mínima de 15 anos, inscritos no Centro de Emprego, que não têm emprego, que procuram um emprego e que estão disponíveis para trabalhar.

Em dezembro de 2018, a região do Baixo Ave registava um dos níveis mais baixos de desemprego de Portugal, com uma taxa de cerca 5,3%, demonstrativa da forte dinâmica comercial e industrial desta região.

Top 3 dos setores de Actividade Económica (CAE Rev.3) por número de colaboradores na Região do Baixo Ave (INE,2017)

3. CARACTERIZAÇÃO DO ECOSSISTEMA DA REGIÃO DO BAIXO AVE



SOCIEDADE & CULTURA



População da Região do Baixo Ave

Segundo os dados mais recentes do INE, o território denominado por Baixo Ave é habitado por um total de 454 900 pessoas (~5% da população portuguesa). Contudo, os mesmo dados indicam que a região viu diminuir em 2017 a sua população residente em 0,2%, ainda que a população estrangeira com o estatuto de residente tenha vindo a aumentar consideravelmente nos últimos anos, atingindo um total de 1,3% da população residente neste território.



Poder de Compra

Segundo os dados do INE (2017), o ganho médio mensal por habitante no Baixo Ave é de 1032,52€ sendo ligeiramente superior ao valor na região Norte (2%) e, simultaneamente, (-9%) inferior à media nacional.

Se observarmos o índice que avalia o poder de compra *per capita*, (índice com o valor 100 na média do país) verificamos que a região do Baixo Ave é ligeiramente inferior à média nacional (-5%) mas, simultaneamente, 3% superior à media do poder de compra da região Norte.

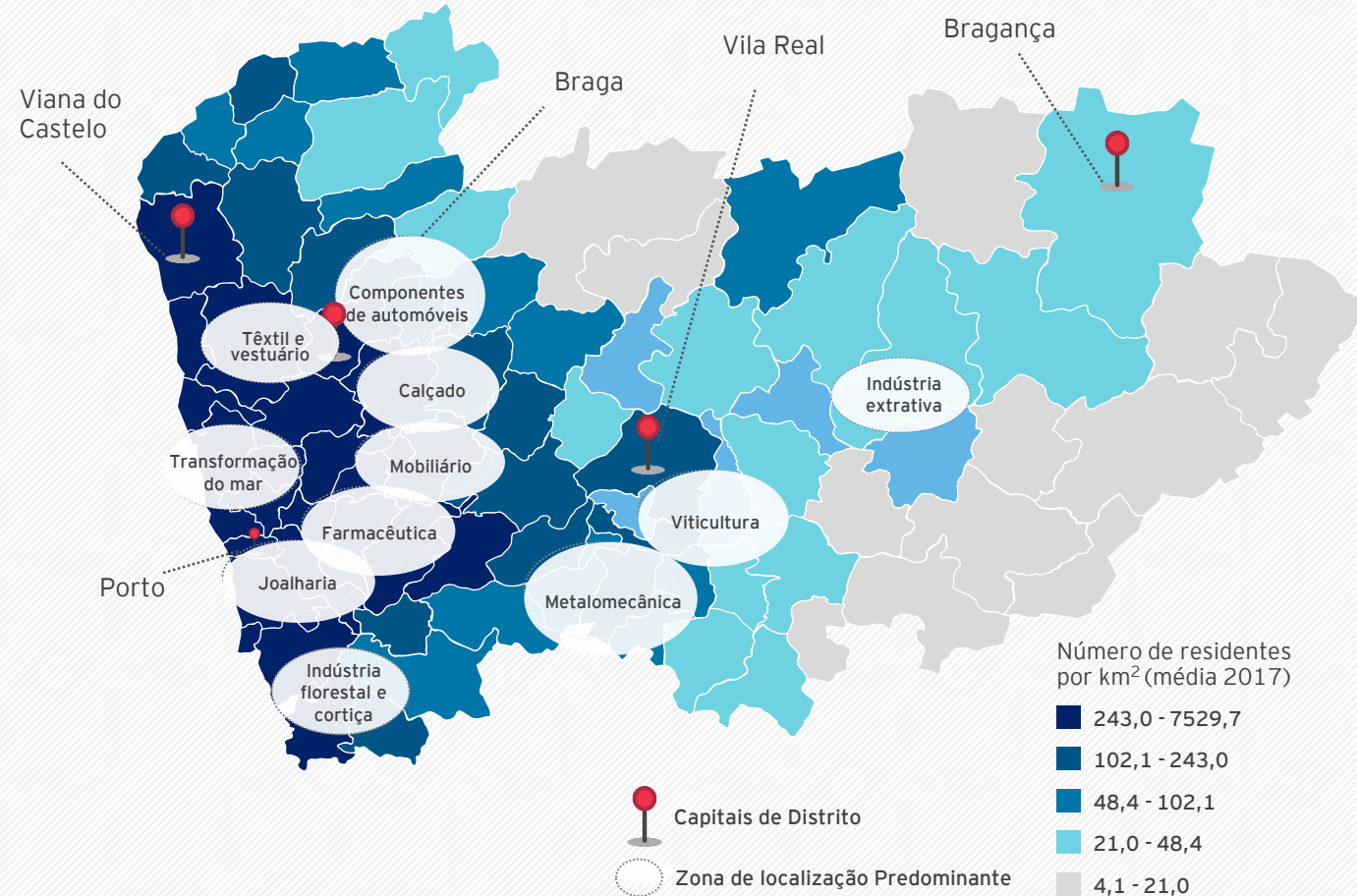

Fontes:
INE, 2017 - Estimativas Anuais da População Residente e Indicadores Demográficos
INE, 2017 - Sistema de contas integradas das empresas
INE, 2017 - Estudo sobre o poder de compra concelhio

3. CARACTERIZAÇÃO DO ECOSSISTEMA DA REGIÃO DO BAIXO AVE



SOCIEDADE & CULTURA

#01 População do Baixo Ave com o Ensino Superior concluído

Segundo os dados recolhidos nos Censos de 2011, nos municípios que compõem a região do Baixo Ave, apenas 11,7% da população tinha o Ensino Superior concluído (a média nacional situa-se nos 14%).

#02 Qualificações das Entidades Empregadoras

Em 2017, o nível médio de qualificações das entidades empregadoras da região do Baixo Ave situava-se no 3º Ciclo do Ensino Básico (9º ano).

Para o mesmo indicador a média nacional situa-se ligeiramente acima, com os empregadores a completarem na sua maioria o Ensino Secundário.



3. CARACTERIZAÇÃO DO ECOSSISTEMA DA REGIÃO DO BAIXO AVE



AMBIENTE & TECNOLOGIA

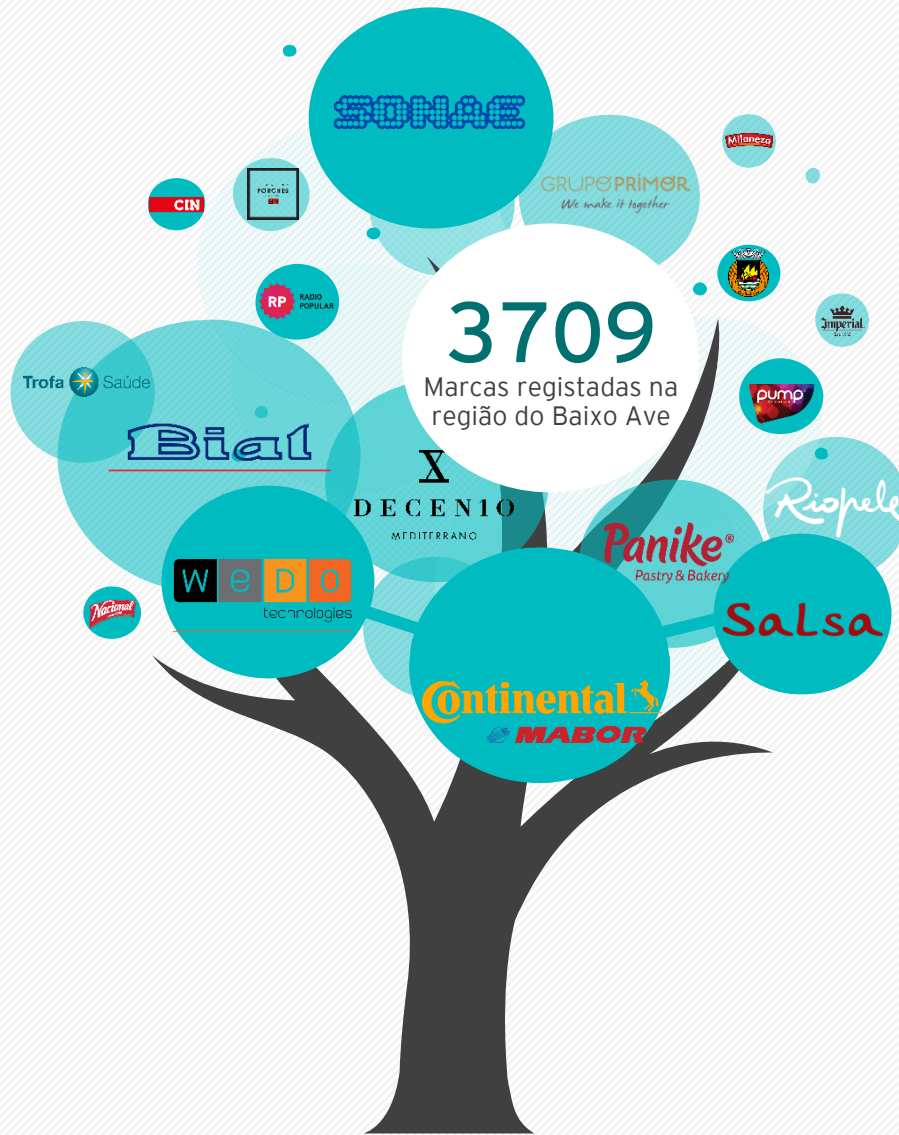

As marcas selecionadas foram escolhidas aleatoriamente não tendo sido levados em conta critérios de seleção específicos
Esquema ilustrativo

setores DE ACTIVIDADE (CAE - REV. 3)	Número de marcas registadas por sector
Agricultura, produção animal, caça, floresta e pesca	18
Indústrias transformadoras	1287
Eletricidade, gás, vapor, água quente e fria e ar frio	2
Captação, tratamento e distribuição de água; saneamento, gestão de resíduos e despoluição	13
Construção	98
Comércio por grosso e a retalho; reparação de veículos automóveis e motociclos	1257
Transportes e armazenagem	49
Alojamento, restauração e similares	111
Atividades de informação e de comunicação	195
Atividades financeiras e de seguros	72
Atividades imobiliárias	84
Atividades de consultoria, científicas, técnicas e similares	237
Atividades administrativas e dos serviços de apoio	112
Administração Pública e Defesa; Segurança Social Obrigatória	1
Educação	29
Atividades de saúde humana e apoio social	49
Atividades artísticas, de espetáculos, desportivas e recreativas	64
Outras atividades de serviços	31

Fontes: SABI (Sistema de Análise de Balanços Ibéricos), 2018 - Powered by Bureau van Dijk, a Moody's analytics company

3. CARACTERIZAÇÃO DO ECOSSISTEMA DA REGIÃO DO BAIXO AVE



AMBIENTE & TECNOLOGIA

Proteção do meio ambiente e gestão de resíduos

- No que respeita à proteção do meio ambiente e gestão de resíduos, a região do Baixo Ave destaca-se por ter apenas 8% dos seus resíduos urbanos a serem encaminhados para aterros. A média nacional situa-se nos 50%.
- Os dados fornecidos pelos INE indicam ainda que cerca de 14% dos habitantes da região do Baixo Ave separam regularmente os seus resíduos para reciclagem. Em Portugal a média situa-se nos 12% e na Região Norte não vai além dos 11%.



Segundo os dados disponibilizados pelo INE (2017) em média, por cada 100 empresas em Portugal, cerca de 1,77 são empresas em setores de média e alta tecnologia.

Os mesmos dados indicam que na região do Baixo Ave, o índice de empresas em setores de média e alta tecnologia sobe para cerca de 2 empresas por cada 100.

Quando avaliado individualmente, o Município da Maia destaca-se consideravelmente com cerca de 2,9 empresas de setores de média e alta tecnologia.

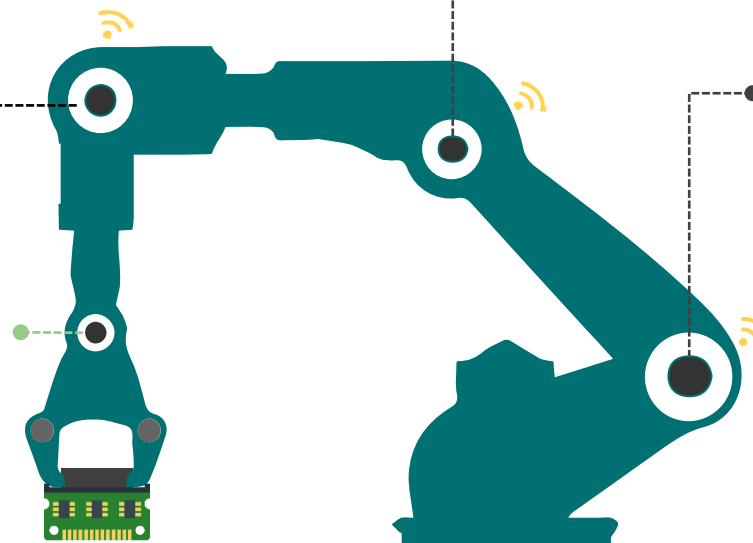

I&D

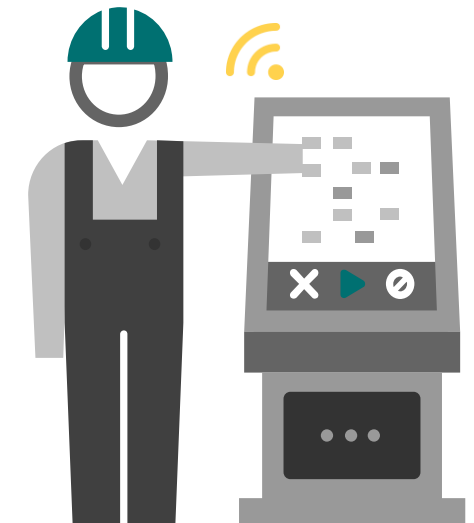

Fontes
INE, 2017 Estatísticas dos Resíduos Municipais
INE, 2017 - Anuários Estatísticos Regionais - um Retrato Territorial de Portugal

3. CARACTERIZAÇÃO DO ECOSSISTEMA DA REGIÃO DO BAIXO AVE



Apoios Portugal 2020

Os princípios subjacentes ao Portugal 2020 são consistentes com os objetivos da designada Europa 2020, a estratégia europeia para um crescimento inteligente, sustentável e inclusivo, que promove o desenvolvimento e a criação de emprego, constituindo referência essencial para as políticas europeias (setoriais e de coesão).

Para as empresas, o Portugal 2020 representa uma oportunidade fundamental para o desenvolvimento de projetos de investimento assente em três Sistemas de Incentivos (SI) que se inserem nos apoios à Competitividade e Internacionalização:

- SI Inovação Empresarial e Empreendedorismo;
- SI Qualificação e Internacionalização de PME;
- SI Investigação e Desenvolvimento Tecnológico.

Estas medidas de apoio são financiadas através dos seguintes Programas Operacionais Temáticos:

- Compete 2020;
- Programas Operacionais Regionais do Continente: Norte 2020; Centro 2020; Alentejo 2020; Lisboa 2020; CrescAlgarve 2020.



INCENTIVOS MUNICIPAIS

Incentivos de carácter regional e nacional



Programa Operacional Regional do Norte 2014-2020

O Norte 2020 (Programa Operacional Regional do Norte 2014/2020) é um instrumento financeiro de apoio ao desenvolvimento regional do Norte de Portugal, integrado no Acordo de Parceria Portugal 2020 e no atual ciclo de fundos estruturais da União Europeia.

Com gestão na Comissão de Coordenação e Desenvolvimento Regional do Norte (CCDR-N), o Norte 2020 assume-se como um importante contributo para a estratégia de desenvolvimento regional, assente numa dupla trajetória de convergência face à média europeia e nacional.

Atendendo ao paradigma da política de coesão para a Europa, que canaliza a maioria dos fundos para as regiões menos competitivas, a dotação do Norte 2020, de 3,4 mil milhões de Euros, é a mais relevante dos programas operacionais regionais. A este envelope financeiro acrescem os demais programas operacionais temáticos e outros instrumentos financeiros de que o Norte é beneficiário, para a concretização da visão da estratégia de desenvolvimento regional prevista no Norte 2020:

3. CARACTERIZAÇÃO DO ECOSSISTEMA DA REGIÃO DO BAIXO AVE

INCENTIVOS MUNICIPAIS Município da Maia

No Município da Maia foram identificados os seguintes planos/projetos de incentivo à criação de empresas:

- Plano Estratégico - Maia 2028

Com a missão de promover a qualidade de vida dos habitantes do município da Maia, gerar riqueza garantindo a sustentabilidade ambiental e tendo em conta as necessidades de coesão social, o plano estratégico Maia 2028 pretende ser a base para a criação de um município inteligente, focado no caminho do progresso e desenvolvimento, capaz de assegurar confiança no futuro. O plano traçado pretende que a cidade da Maia venha a ser considerada uma *Smart City* de referência na Europa no uso de tecnologias digitais destinadas a promover a mobilidade urbana, a eficiência energética, o acesso à informação, a qualidade dos serviços públicos e privados, e a criação de negócios intensivos em conhecimento.

Alguns dos objectivos dos eixos estratégicos traçados pelo Município da Maia são:

- O desenvolvimento de políticas de atração de investimento;
- Expansão da economia digital no parque empresarial enquanto fator de diferenciação das condições oferecidas à criação e instalação de empresas.



Impostos e incentivos



IMT

Possibilidade de redução ou isenção para reabilitações urbanas



IMI

0,38%



Taxas de Licenciamento

[Clique aqui](#) 



Outros Incentivos

Derrama Municipal:
VN > 150 000,00€: 1,5%; VN < 150 000,00€: 0,6%;

Fontes
Câmara Municipal da Maia

3. CARACTERIZAÇÃO DO ECOSSISTEMA DA REGIÃO DO BAIXO AVE

INCENTIVOS MUNICIPAIS Município da Maia

No Município da Maia foram identificados os seguintes planos/ projetos de incentivo à criação de empresas:

- **Maia ePaper**

Iniciativa de promoção da transparência e da proximidade do município ao cidadão, no seguimento do processo de modernização dos serviços. A iniciativa prevê a receção em formato digital dos processos de operações urbanísticas dando, ao mesmo tempo, resposta aos requisitos impostos pelo Regime Jurídico da Urbanização e Edificação (RJUE).

A iniciativa municipal ePaper é uma solução informática de receção e análise de toda a documentação em formato digital relativa ao Departamento Municipal do Urbanismo e Edificação, e tem por objetivo a receção e análise dos processos, de forma integrada e totalmente automatizada por parte da Câmara Municipal da Maia.

Objetivos:

- Simplificação e desmaterialização de processos;
- Aumentar a transparência e eficiência dos serviços.



Impostos e incentivos



IMT

Possibilidade de redução ou isenção para reabilitações urbanas



IMI

0,38%



Taxas de Licenciamento

[Clique aqui](#) 



Outros Incentivos

Derrama Municipal:
VN > 150 000,00€: 1,5%; VN < 150 000,00€: 0,6%;

Fontes
Câmara Municipal da Maia

3. CARACTERIZAÇÃO DO ECOSSISTEMA DA REGIÃO DO BAIXO AVE

INCENTIVOS MUNICIPAIS Município de Santo Tirso

No Município de Santo Tirso foram identificados os seguintes planos/ projetos de incentivo à criação de empresas:

- Estatuto de Projeto de Interesse Municipal

O estatuto de “Projeto de Interesse Municipal” materializa-se nas seguintes condições:

- Acompanhamento prioritário e centralizado de todos os atos administrativos relativos a licenciamentos industrial e ambiental, aprovação de projeto de arquitetura, entre outros;
- Desburocratização de processos;
- Redução ou mesmo isenção de impostos (IMT, IMI, Derrama);
- Redução ou isenção de taxas associadas ao licenciamento e à construção.

Com a criação do gabinete de apoio ao empreendedor INVEST Santo Tirso, já foram alavancados, segundo os dados do Município, cerca de 160 milhões de euros de investimento direto em resultado da atribuição do estatuto de “Projeto de Interesse Municipal” a cerca de 30 empresas que investiram no concelho.



Impostos e incentivos

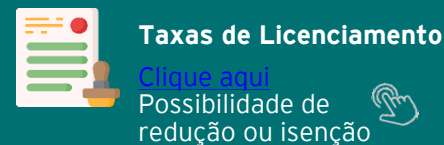
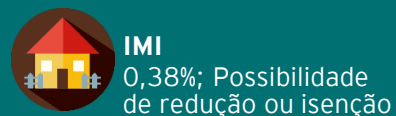
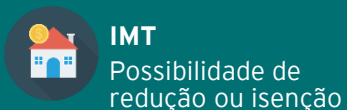

Outros Incentivos

Isenção da Derrama para empresas que criem pelo menos cinco novos postos de trabalho, por um período de dois anos, bem como as que tiveram um lucro tributável inferior a 40 mil euros

Fontes
Câmara Municipal de Santo Tirso

3. CARACTERIZAÇÃO DO ECOSSISTEMA DA REGIÃO DO BAIXO AVE

INCENTIVOS MUNICIPAIS Município de Santo Tirso

No Município de Santo Tirso foram identificados os seguintes planos/ projetos de incentivo à criação de empresas:

- **Oferta de Solo Industrial**

As empresas interessadas em instalar-se no Município de Santo Tirso, pode recorrer a iniciativa de oferta de solo industrial, recorrendo para isso ao gabinete de apoio ao investidor, o INVEST Santo Tirso.

No gabinete INVEST Santo Tirso é possível encontrar:



- O mapeamento e inventariação das Zonas ou Áreas de Acolhimento Empresarial (AAE) do Município;
- As características de cada AAE e as oportunidades de instalação;
- A validação das redes infraestruturais e acessibilidades das diversas AAE do Município.



Impostos e incentivos

 **IMT**
Possibilidade de redução ou isenção

 **IMI**
0,38%; Possibilidade de redução ou isenção

 **Taxas de Licenciamento**
[Clique aqui](#)
Possibilidade de redução ou isenção 



Outros Incentivos

Isenção da Derrama para empresas que criem pelo menos cinco novos postos de trabalho, por um período de dois anos, bem como as que tiveram um lucro tributável inferior a 40 mil euros

Fontes
Câmara Municipal da Santo Tirso

3. CARACTERIZAÇÃO DO ECOSSISTEMA DA REGIÃO DO BAIXO AVE

INCENTIVOS MUNICIPAIS Município da Trofa

No Município da Trofa foram identificados os seguintes planos/ projetos de incentivo à criação de empresas:

- **SIGA Trofa - Sistema Integrado de Gestão de Atendimentos**

O sistema associa o Balcão Único Municipal com toda a infraestrutura tecnológica do sistema SIGA, nomeadamente, o sistema de gestão de filas de espera, a estruturação de processos, a desmaterialização, os formulários digitais, entre outros.

- **ViAzul-Simplifica**

O ViAzul-Simplifica é uma plataforma de interface entre os empresários e os agentes locais e regionais com influência na atividade económica. Os seus objectivos são:

- Criar condições para um ambiente de negócios competitivo;
- Promover o crescimento sustentado do emprego local;
- Incentivar empreendedorismo;
- Promover e facilitar a captação de investimentos para o Município da Trofa.

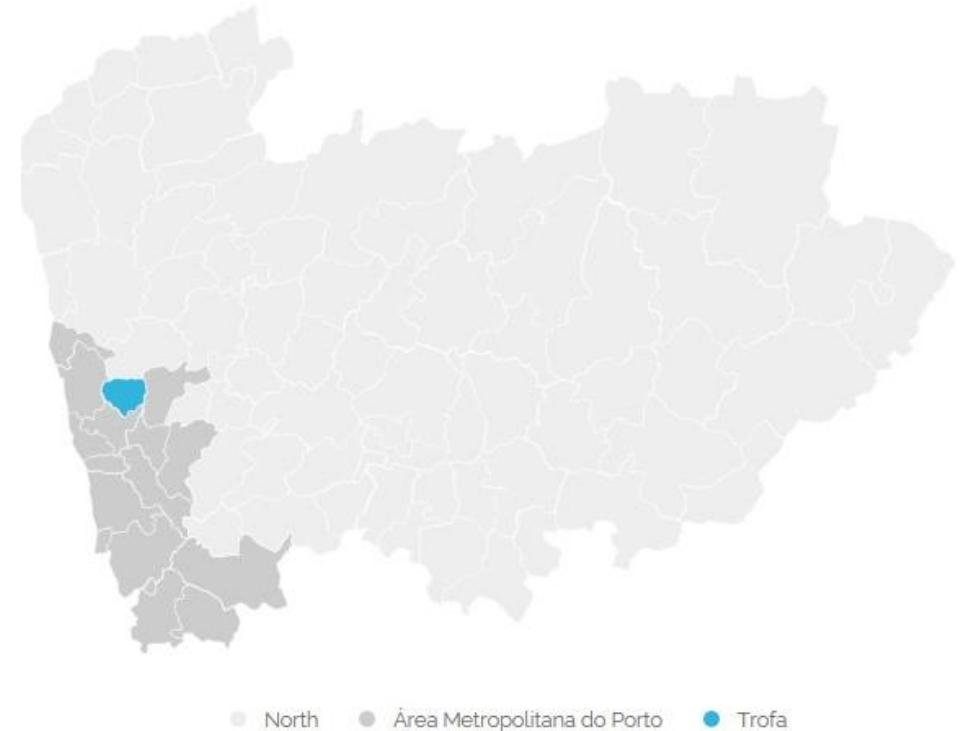

Impostos e incentivos



IMT

Isenção em caso de aquisição de imóveis reabilitados e a reabilitar.



IMI

0,45%



Taxas de Licenciamento

[Clique aqui](#) 



Outros Incentivos

Derrama Municipal: 1.50%

Fontes
Câmara Municipal da Trofa

3. CARACTERIZAÇÃO DO ECOSSISTEMA DA REGIÃO DO BAIXO AVE

INCENTIVOS MUNICIPAIS Município da Trofa

No Município da Trofa foram identificados os seguintes planos/ projetos de incentivo à criação de empresas:

- Lince.Trofa

O projeto LINCE consiste em disponibilizar aos empreendedores, com ideias de negócio credíveis, os meios para que possam criar e desenvolver projetos empresariais lucrativos, sustentáveis e de sucesso em qualquer área de atividade.

Os objetivos da incubadora Lince.Trofa são:

- Inspirar a transformação de “ideias boas” em ideias de negócio e em projetos exequíveis, autossustentáveis e rentáveis;
- Envolver os promotores num ambiente propício à inovação;
- Apoiar a disseminação de boas práticas, o acesso ao capital, a promoção e dinamização de redes de cooperação e negócios;
- Constituir-se no maior polo de empreendedorismo na região, envolvendo as várias instituições públicas e privadas que a ele se queiram associar e criem valor económico mensuráveis.

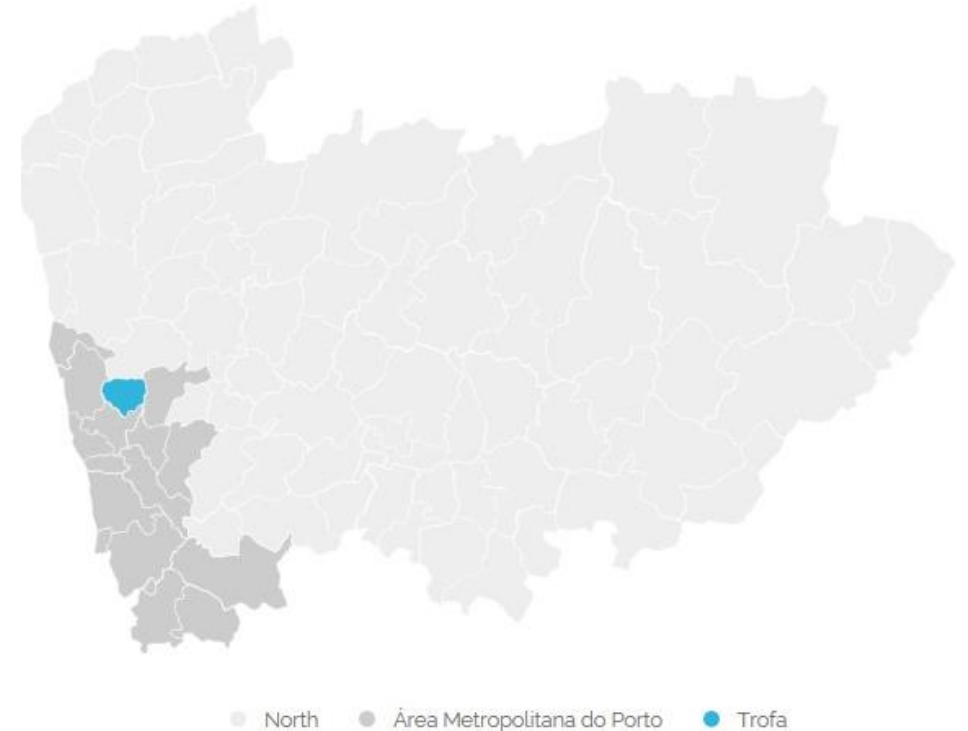

Impostos e incentivos



IMT

Isenção em caso de aquisição de imóveis reabilitados e a reabilitar.



IMI

0,45%



Taxas de Licenciamento

[Clique aqui](#) 



Outros Incentivos

Derrama Municipal: 1.50%

Fontes
Câmara Municipal da Trofa

3. CARACTERIZAÇÃO DO ECOSSISTEMA DA REGIÃO DO BAIXO AVE

INCENTIVOS MUNICIPAIS Município de Vila do Conde

No Município de Vila do Conde foram identificados os seguintes planos/ projetos de incentivo à criação de empresas:

- Gabinete de Apoio ao Empreendedorismo: Espaço "Vila do Conde 2020"

Vila do Conde 2020 é um gabinete de apoio aos empreendedores e empresários de Vila do Conde que pretende promover a competitividade e a internacionalização da economia local, através da potencialização do recursos e competências, com vista à criação de mais e melhor emprego.

Os seus objetivos são:



- Garantir o desenvolvimento de projetos no âmbito da Estratégia definida pela Área Metropolitana do Porto;
- Prestar assistência técnica a potenciais empreendedores e empresários que pretendam iniciar a sua atividade no Município;
- Disponibilizar informação na formalização das candidaturas no âmbito do novo quadro de Fundos Comunitários.



Impostos e incentivos

 **IMT**
Possibilidade de redução ou isenção

 **IMI**
0,36%; Possibilidade de redução ou isenção

 **Taxas de Licenciamento**
[Clique aqui](#) 

 **Outros Incentivos**
Derrama Municipal: 1.50%

Fontes
Câmara Municipal da Vila do Conde

3. CARACTERIZAÇÃO DO ECOSSISTEMA DA REGIÃO DO BAIXO AVE

INCENTIVOS MUNICIPAIS Município de Vila do Conde

No Município de Vila do Conde foram identificados os seguintes planos/ projetos de incentivo à criação de empresas:

- **Metropolis Digital no Município de Vila do Conde**

A iniciativa Metropolis Digital relativa ao Município de Vila do Conde encontra-se assente em 4 ações, que se desdobraram num conjunto significativo de itens a realizar, nas seguintes áreas:



- Desmaterialização de processos;
- Plataforma de atendimento multicanal, alargando a rede camarária de banda larga;
- Utilização do balcão único com centros multisserviços de atendimento aos cidadãos e empresas;
- Plataforma de apoio às empresas.



Impostos e incentivos

 **IMT**
Possibilidade de redução ou isenção

 **IMI**
0,36%; Possibilidade de redução ou isenção

 **Taxas de Licenciamento**
[Clique aqui](#) 

 **Outros Incentivos**
Derrama Municipal: 1.50%

Fontes
Câmara Municipal da Vila do Conde

3. CARACTERIZAÇÃO DO ECOSSISTEMA DA REGIÃO DO BAIXO AVE

INCENTIVOS MUNICIPAIS Município de Vila Nova de Famalicão

No Município de Vila Nova de Famalicão foram identificados os seguintes planos/ projetos de incentivo à criação de empresas:

- **Famalicão *Made IN***

Facilitando o contacto com os diversos *stakeholders*, o gabinete de empreendedor do Município de Vila Nova de Famalicão foi criado no contexto da iniciativa Famalicão *Made IN*.

Com a missão de apoiar e facilitar uma ligação de grande proximidade entre agentes do território, nomeadamente escolas, universidades, estruturas de inovação e investigação e potenciais investidores e empreendedores. A iniciativa empresarial, procura valorizar e promover a genética empreendedora do município, captar novos investimentos e auxiliar os empresários famalicenses a promoverem e desenvolverem os seus projetos empresariais.

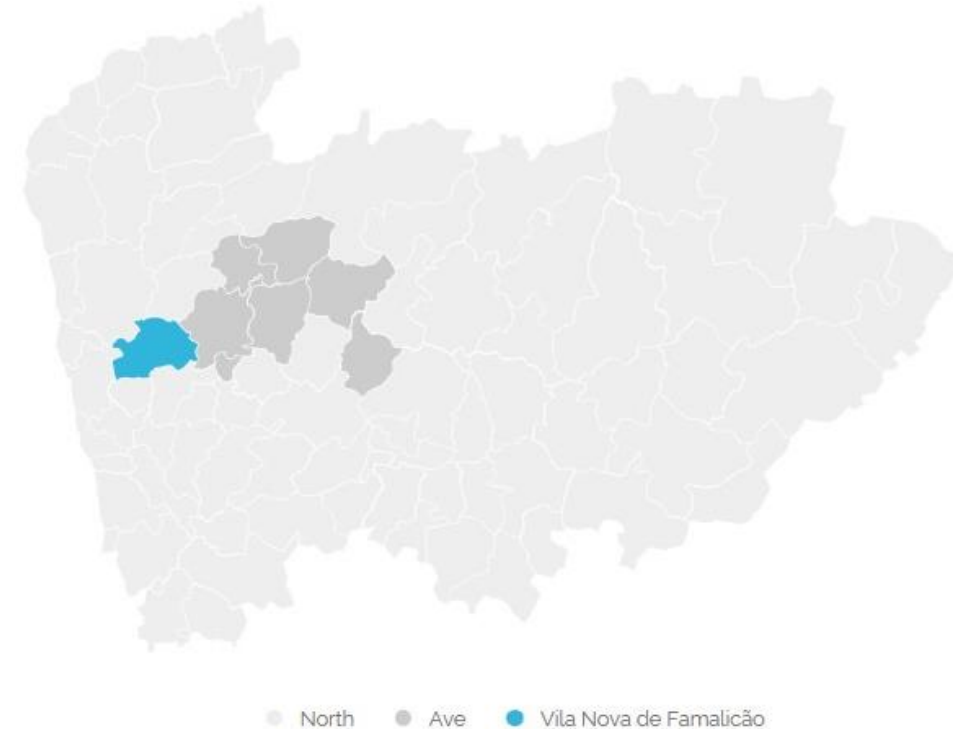

Objetivo: Atrair investimento para o Município de Vila Nova de Famalicão através do apoio a empresários e estimular o empreendedorismo.



Impostos e incentivos

 **IMT**
Possibilidade de redução

 **IMI**
0,35%;

 **Taxas de Licenciamento**
[Clique aqui](#)
Possibilidade de redução 

 **Outros Incentivos**
Derrama Municipal:
VN > 150 000,00€: 1,2%; VN < 150 000,00€: isenção;

Fontes
Câmara Municipal de Vila Nova de Famalicão

3. CARACTERIZAÇÃO DO ECOSSISTEMA DA REGIÃO DO BAIXO AVE

INCENTIVOS MUNICIPAIS Município de Vila Nova de Famalicão

No Município de Vila Nova de Famalicão foram identificados os seguintes planos/projetos de incentivo à criação de empresas:

- **Famalicão *Made 2IN***

O projeto Famalicão *Made 2IN* é o Regulamento de Projetos de Investimento de Interesse Municipal, destinado às iniciativas empresariais levadas a cabo por pessoas singulares e/ou coletivas e classificadas como Projeto *Made 2IN*.

São reconhecidos como *Made 2IN* os projetos cujo investimento não iniciado à data da aceitação da candidatura seja igual ou superior a 50 mil euros.

Incentivos atribuídos:

- Isenção total ou parcial do IMI e IMT em projetos com investimento igual ou superior a três milhões de euros;
- Redução até 100% do valor das taxas de licenciamento de operações urbanísticas;
- Gestor de processo para acompanhamento dos procedimentos administrativos e da operação de licenciamento e para apoio no levantamento de espaços disponíveis para implementação do projeto.

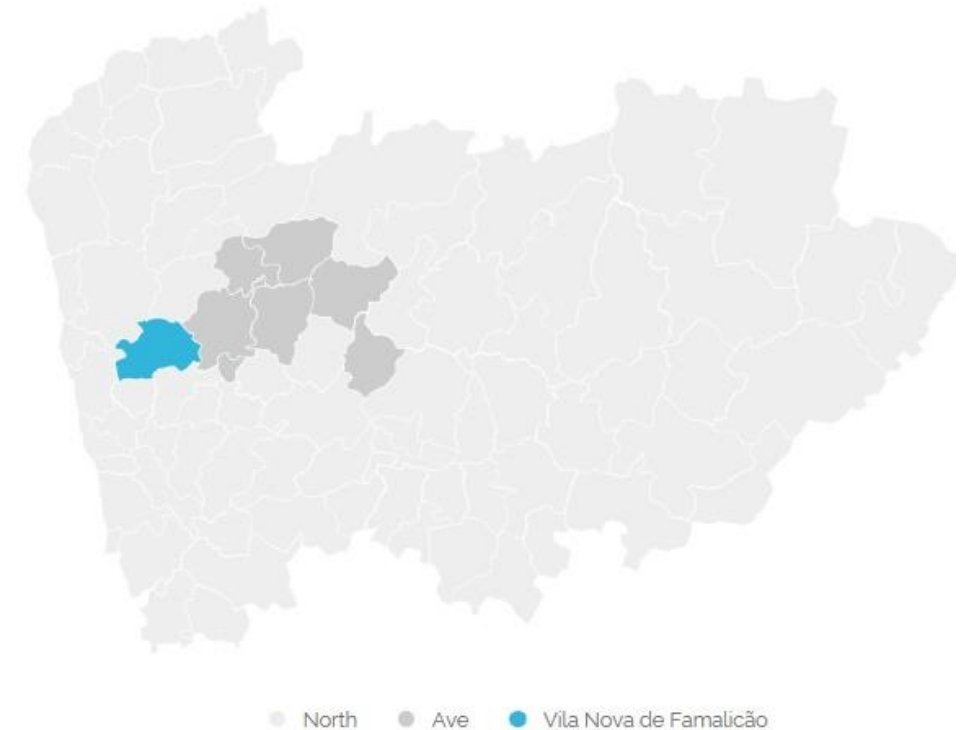

Impostos e incentivos

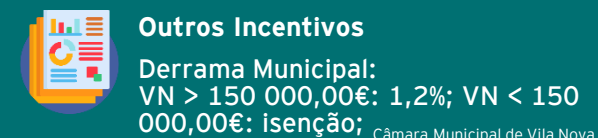
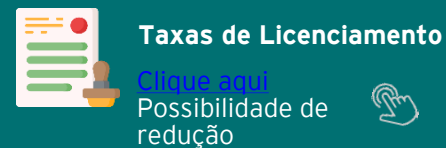

Fontes
Câmara Municipal de Vila Nova de Famalicão

3. CARACTERIZAÇÃO DO ECOSSISTEMA DA REGIÃO DO BAIXO AVE

INCENTIVOS MUNICIPAIS Município de Vila Nova de Famalicão

No Município de Vila Nova de Famalicão foram identificados os seguintes planos/projetos de incentivo à criação de empresas:

▪ FAMALICÃO EMPREENDE

Uma rede local de parcerias entre entidades de promoção e de apoio ao empreendedorismo, pretende potenciar um ecossistema mais facilitador.

Os objetivos da iniciativa são:

- Promover a criação de empresas inovadoras;
- Promover o espírito empreendedor do Município;
- “Criar, atrair e reter talentos e empreendedores”;
- Promover a ideia de “um território em rede, inovador, criativo e empreendedor”.



Impostos e incentivos

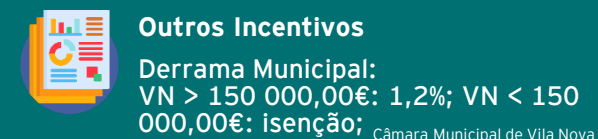
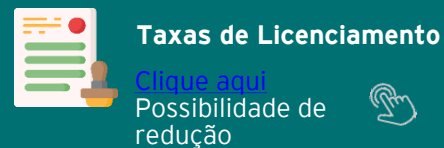

Fontes
Câmara Municipal de Vila Nova de Famalicão

3. CARACTERIZAÇÃO DO ECOSSISTEMA DA REGIÃO DO BAIXO AVE

INCENTIVOS MUNICIPAIS Município de Vila Nova de Famalicão

No Município de Vila Nova de Famalicão foram identificados os seguintes planos/projetos de incentivo à criação de empresas:

- **Fundo Municipal Famalicão FINICIA II**

Inserido no Programa FINICIA - Eixo III - Iniciativas Empresariais de Interesse Regional, o Fundo Municipal Famalicão FINICIA II é um fundo financeiro no montante global de €250.000, destinado a financiar investimentos com até €45 000 por projeto que sejam desenvolvidos por micro e pequenas empresas do concelho de Vila Nova de Famalicão, e que tem como objetivos:

- Elevar os índices de competitividade das Micro e Pequenas Empresas do Município;
- Estimular o investimento das Micro e Pequenas Empresas do Município;
- Inovar e Melhorar os produtos e/ou serviços prestados pelas Micro e Pequenas Empresas.



Impostos e incentivos

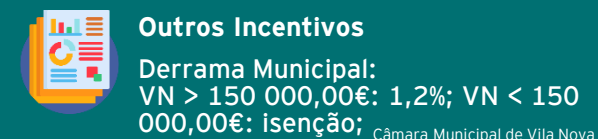
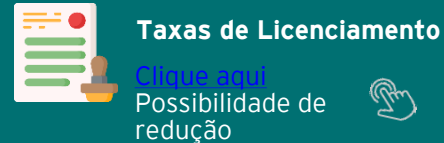

Fontes
Câmara Municipal de Vila Nova de Famalicão



Caracterização do tecido empresarial do Baixo Ave

4. CARACTERIZAÇÃO DO TECIDO EMPRESARIAL DO BAIXO AVE

A caracterização do tecido empresarial do Baixo Ave contou com a análise aos principais setores, identificados em termos de número de empresas registadas, empregabilidade e valor de faturação.

Adicionalmente, foram elaboradas conclusões tendo em vista a evolução económica dos setores, Taxa Média de Crescimento Anual (TMCA) e características identificadas na macro análise efetuada à Região do Baixo Ave.

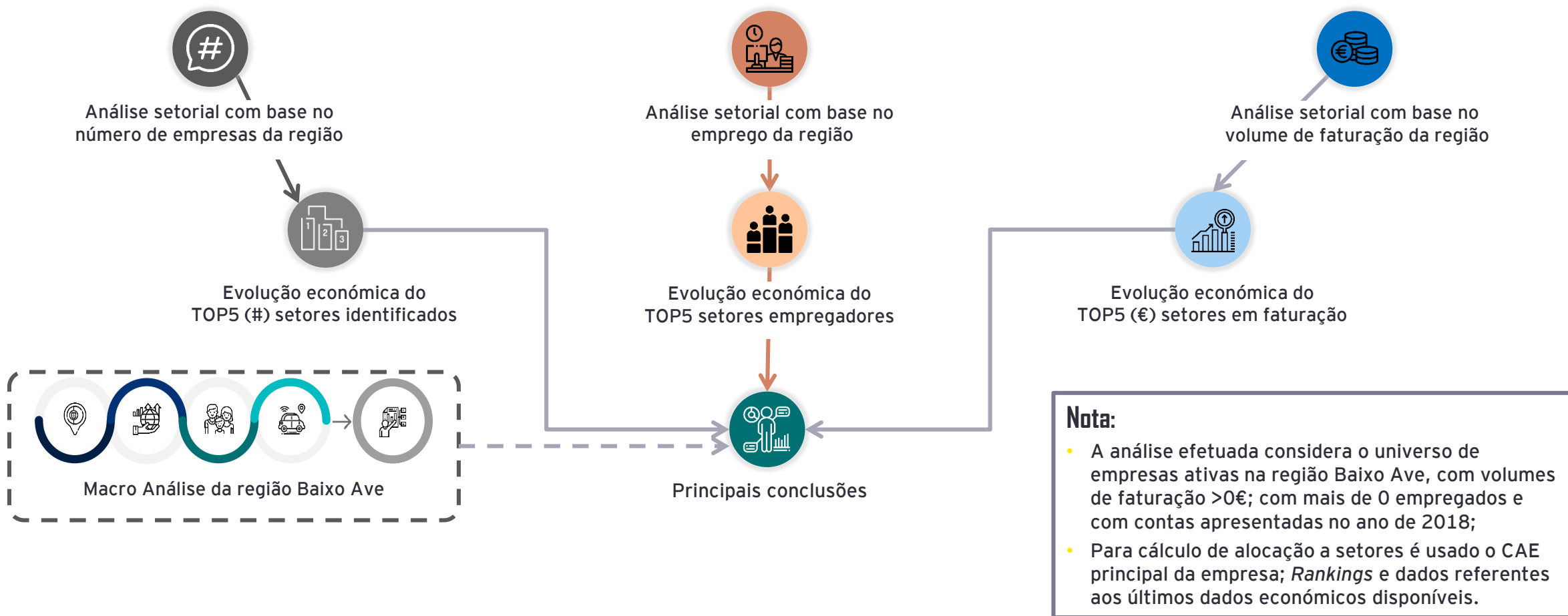

Fonte: SABI (Sistema de Análise de Balanços Ibéricos) - Powered by Bureau van Dijk, a Moody's analytics Company

4. CARACTERIZAÇÃO DO TECIDO EMPRESARIAL DO BAIXO AVE

A análise efetuada à Região do Baixo Ave identificou um universo total de 12 934 empresas existentes, sendo a Maia e Vila Nova de Famalicão os municípios que se destacam com 33% e 28,3%, respetivamente, do total das empresas do Baixo Ave.

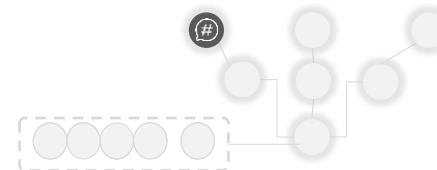

Análise 1 - Municípios

Do total de empresa da região do Baixo Ave foi efetuada a sua distribuição pelos seus 5 municípios

Baixo Ave

12 934 Empresas

Análise 2 - Top Setores por # Empresa

Do total de empresa da região do Baixo Ave foi efetuada a identificação do Top 5 dos setores que possuem o maior número de empresas registadas

Município	# Empresas	% Total BA
VN Famalicão	3 661	28,3%
Maia	4 269	33,0%
Trofa	1 262	9,8%
Stº Tirso	1 595	12,3%
Vila do Conde	2 147	16,6%

Top 5 setores por # Empresas	# Empresas	% Total BA
Construção de edifícios (residenciais e não residenciais)	484	3,7%
Atividades de contabilidade e auditoria; consultoria fiscal	385	3,0%
Confeção de outro vestuário exterior em série	384	3,0%
Manutenção e reparação de veículos automóveis	313	2,4%
Compra e venda de bens imobiliários	279	2,2%

Principais Considerações

- O principal município, em número de empresas, é a Maia com cerca de 33% do total de empresas do Baixo Ave;
- VN Famalicão e Maia contabilizam 61% das empresas do total do Baixo Ave.

Principais Considerações

Somente 14,3% do total de empresas do Baixo Ave estão consideradas no Top 5 dos setores, sendo responsáveis por cerca de 5,5% do valor total faturado na região, indiciando uma elevada dispersão e diversificação de setores e áreas de negócio na região.

Fonte: SABI (Sistema de Análise de Balanços Ibéricos) - Powered by Bureau van Dijk, a Moody's analytics Company

Nota: A análise efetuada considera a universo de empresas na região Baixo Ave, com volumes de faturação >0€; com mais de 0 empregados e com contas apresentadas no ano de 2018; Para cálculo de alocação a setores é usado o CAE principal da empresa; Rankings e dados referentes aos últimos dados económicos disponíveis

4. CARACTERIZAÇÃO DO TECIDO EMPRESARIAL DO BAIXO AVE

Análise, em volume de faturação, ao Top 5 setores por número de empresas existentes

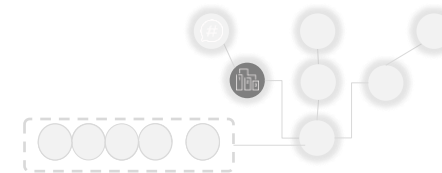

1º

Construção de edifícios (residenciais e não residenciais);

em M€ faturados pelo setor

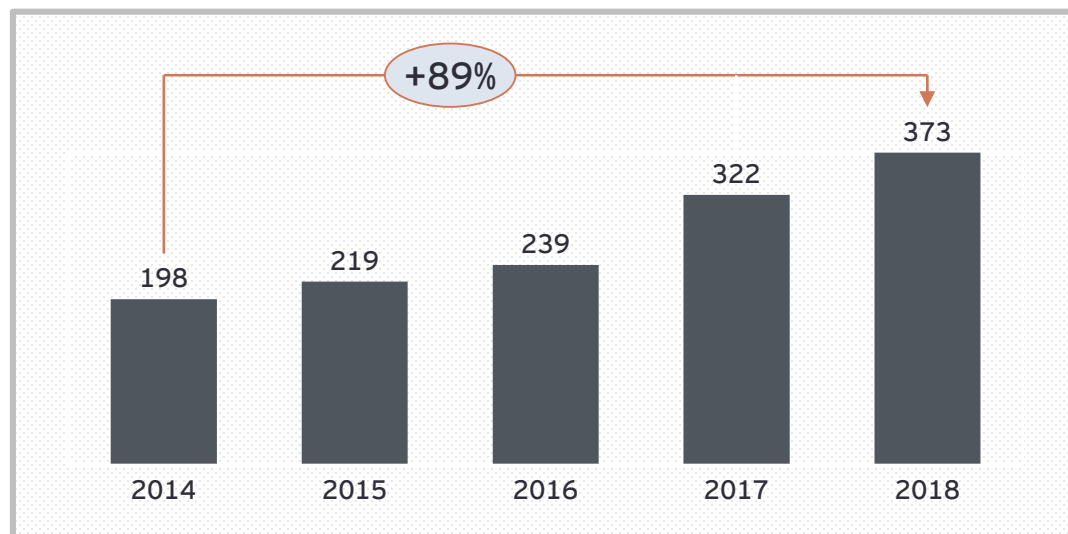

Principais Considerações

- O setor possui uma forte tendência de crescimento, em termos de volume de faturação, desde 2014 a 2018 - **TMCA de 17,75% por ano**;
- O pico de crescimento é efetuado de 2016 a 2017, com um crescimento de 35% em volume de faturação;
- Comparativamente com 2014, o sector em 2018 possui um aumento do valor total faturado em cerca de 89%, o equivalente a um valor médio de faturação de 770 Mil€/empresa.

2º

Atividades de contabilidade e auditoria; consultoria fiscal;

em M€ faturados pelo setor

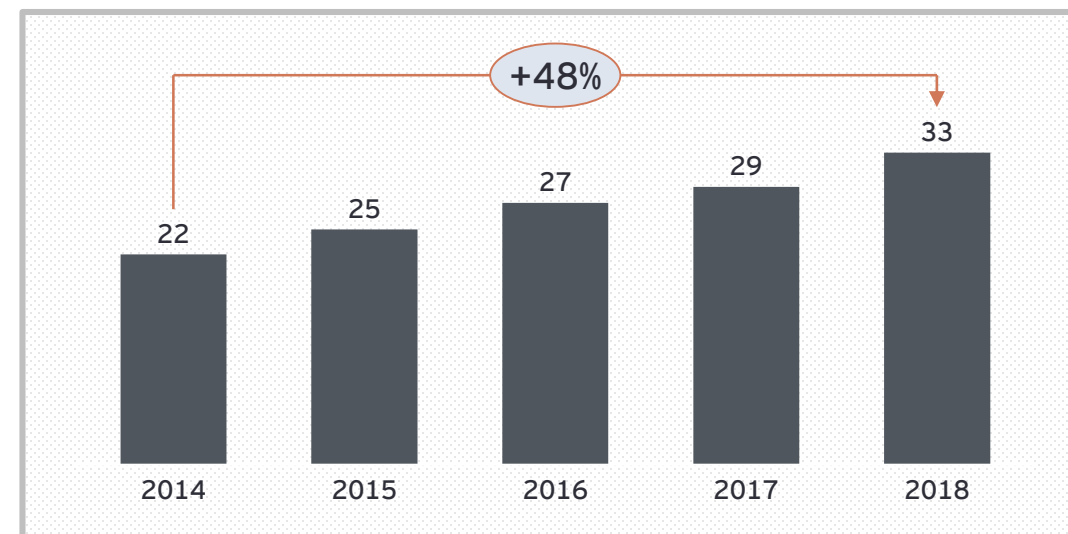

Principais Considerações

- O setor possui uma tendência de crescimento, em termos de volume de faturação, desde 2014 a 2018 - **TMCA 10,25%/ano**;
- O crescimento anual varia entre 6% e 12%, dando-se o pico de crescimento do volume de faturação (12%) de 2017 para 2018;
- Comparativamente com 2014, o setor em 2018 possui um aumento do valor total faturado em cerca de 48% e um valor médio de faturação por empresa de 84 Mil€/empresa.

TMCA: Taxa Média de Crescimento Anual - mede a média das taxas de crescimento entre os diversos anos em análise

Fonte: SABI (Sistema de Análise de Balanços Ibéricos) - Powered by Bureau van Dijk, a Moody's analytics Company

4. CARACTERIZAÇÃO DO TECIDO EMPRESARIAL DO BAIXO AVE

Análise, em volume de faturação, ao Top 5 setores por número de empresas existentes

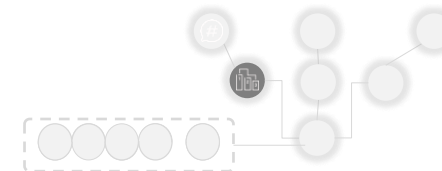

3ª

Confeção de outro vestuário exterior em série;

em M€ faturados pelo setor

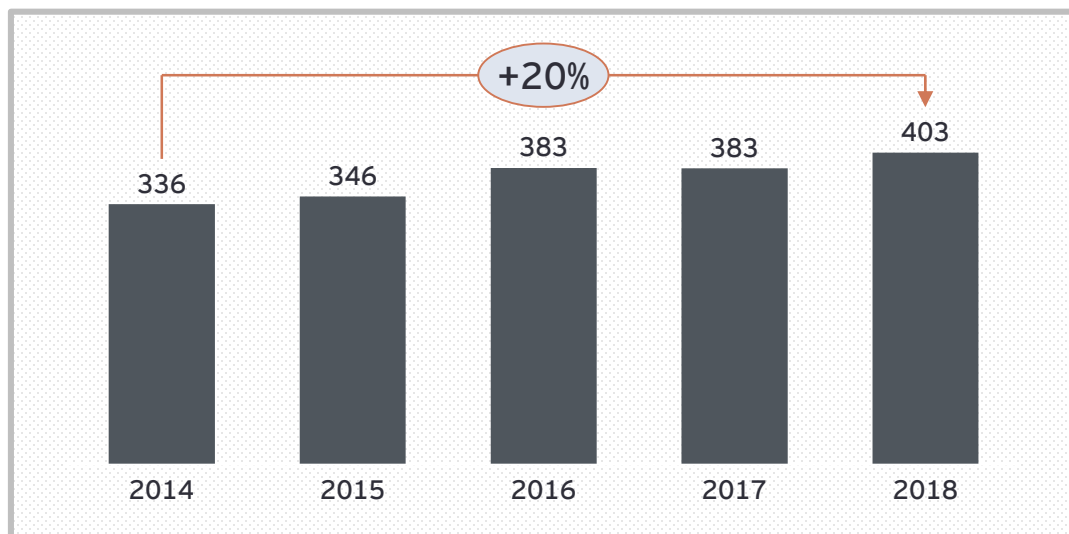

Principais Considerações

- Apesar da estagnação, de 2016 para 2017, o setor apresenta indícios de crescimento ao longo do período de análise, com um **TMCA de 4,75%**;
- O pico de crescimento é efetuado de 2015 a 2016, atingindo um crescimento de 11% do volume faturado;
- Comparativamente com 2014, o setor em 2018 possui um aumento do valor total faturado pelas empresas em cerca de 20% e um valor médio de faturação, em 2018, de 1.05M€/empresa.

4ª

Manutenção e reparação de veículos automóveis;

em M€ faturados pelo setor

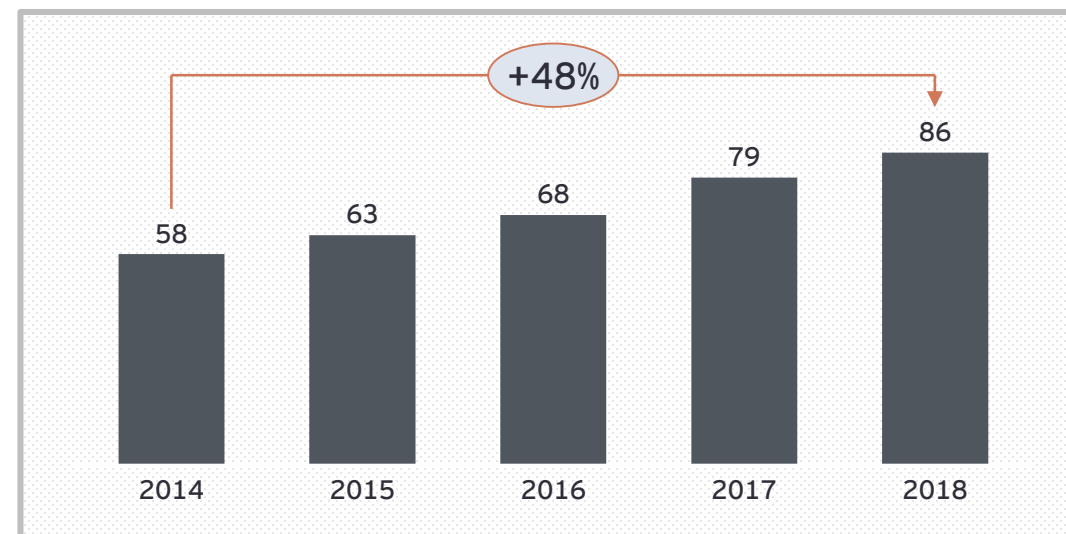

Principais Considerações

- O setor possui uma tendência constante de crescimento, em termos de volume de faturação, desde 2014 a 2018 - **TMCA 10,5%/ano**;
- O pico de crescimento é efetuado de 2016 a 2017, atingindo um crescimento de 15% do volume faturado;
- Comparativamente com 2014, o setor em 2018 possui um aumento do valor total faturado pelas empresas em cerca de 48% e um valor médio de faturação, em 2018, de 273 Mil€/empresa.

TMCA: Taxa Média de Crescimento Anual - mede a média das taxas de crescimento entre os diversos anos em análise

Fonte: SABI (Sistema de Análise de Balanços Ibéricos) - Powered by Bureau van Dijk, a Moody's analytics Company

4. CARACTERIZAÇÃO DO TECIDO EMPRESARIAL DO BAIXO AVE

Análise, em volume de faturação, ao Top 5 setores por número de empresas existentes

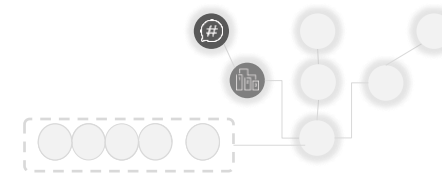

5º

Compra e venda de bens imobiliários;

em M€ faturados pelo setor

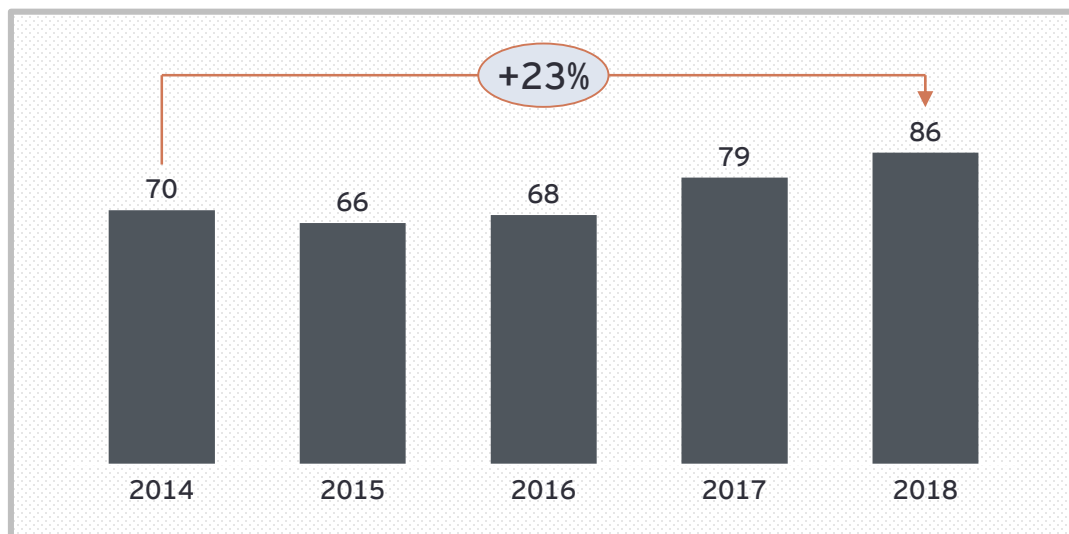

Principais Considerações

- Apesar do decréscimo de 2014 a 2015, com uma redução de 5% do volume faturado, a TMCA é de 5,5% para os 5 anos analisados;
- O pico de crescimento é efetuado de 2016 a 2017, com um crescimento de 15%, e de 2015 a 2018 apresenta uma TMCA de 9%;
- Comparativamente com 2014, o setor em 2018 apresenta um crescimento de cerca de 23%, estando atualmente com um valor médio de faturação de 335 Mil€/empresa.

Conclusões ao TOP 5 Setores por # de Empresa

- A análise ao total de empresas existentes no Baixo Ave, e na sua decomposição por município, revela que o município da Maia é o principal município, em termos de registos de empresas, com cerca de 33% do total de empresas do Baixo Ave, seguido de Vila Nova de Famalicão (28,3%) e Vila do Conde (16,6%).
- A análise revela ainda que os 5 principais setores, em termos de número de empresas registadas, somente consideram 14,3% das empresas totais registadas no Baixo Ave, indicando não existirem setores predominantes, em termos de concentração de empresas e uma elevada dispersão e diversificação de setores económicos na região.
- O facto do TOP 5 dos setores representar 5,5% do valor total faturado na região, evidencia que os principais setores em número de empresas não são os setores com maior representatividade em volume de faturação para a região.
- De um modo geral, todos os setores apresentam taxas médias anuais de crescimento positivas, em especial, quando analisados os últimos 3 períodos - 2016, 2017 e 2018, evidenciando um crescimento económico dos setores.

TMCA: Taxa Média de Crescimento Anual - mede a média das taxas de crescimento entre os diversos anos em análise

Fonte: SABI (Sistema de Análise de Balanços Ibéricos) - Powered by Bureau van Dijk, a Moody's analytics Company

4. CARACTERIZAÇÃO DO TECIDO EMPRESARIAL DO BAIXO AVE

A análise efetuada à Região do Baixo Ave identificou um universo total de 151 185 empregos gerados pelas suas empresas, sendo a Maia e Vila Nova de Famalicão os municípios que se destacam com 35,9% e 28,5%, respetivamente, do total de empregos gerados pelas empresas.

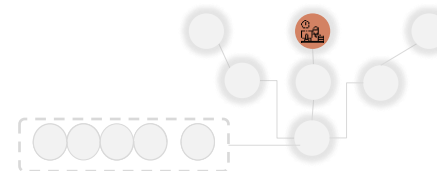

Análise 3 - Municípios

Do total empregos gerados pelas empresas da região do Baixo Ave foi efetuada a análise por município

Baixo Ave

151 185 Pessoas

Análise 2 - Top Setores por emprego

Do total de empregos gerados pelas empresas da região, foi efetuada a identificação do Top 5 dos setores de atividade que mais contribuem para a geração de emprego no Baixo Ave

Município	# Empregados	% Total BA
VN Famalicão	43 123	28,5%
Maia	54 205	35,9%
Trofa	14 661	9,7%
Stº Tirso	18 681	12,4%
Vila do Conde	20 515	13,6%

Top 5 setores por # Empregados (pessoas)	# Empregados	% Total BA
Confeção de outro vestuário exterior em série	7 975	5,3%
Atividades de limpeza geral em edifícios	6 253	4,1%
Fabricação de outros componentes e acessórios para veículos automóveis	5 509	3,6%
Construção de edifícios (residenciais e não residenciais)	3 745	2,5%
Transportes rodoviários de mercadorias	3 472	2,3%

Principais Considerações

- O principal município empregador é a Maia com cerca de 35,9% dos empregos da região;
- VN Famalicão e Maia contabilizam 64,4% dos empregos criados pelas empresas do Baixo Ave.

Principais Considerações

Somente 17,8% do total de empregos do Baixo Ave estão afetos ao Top 5 dos setores empregadores, considerando somente 9,05% do volume faturado da região. Estes factos indiciam que não há um setor crítico do ponto de vista de sustentabilidade social da região.

Fonte: SABI (Sistema de Análise de Balanços Ibéricos) - Powered by Bureau van Dijk, a Moody's analytics Company

Nota: A análise efetuada considera a universo de empresas na região Baixo Ave, com volumes de faturação >0€; com mais de 0 empregados e com contas apresentadas no ano de 2018; Para cálculo de alocação a setores é usado o CAE principal da empresa; Rankings e dados referentes aos últimos dados económicos disponíveis

4. CARACTERIZAÇÃO DO TECIDO EMPRESARIAL DO BAIXO AVE

Análise, em volume de faturação, ao Top 5 setores empresas empregadoras

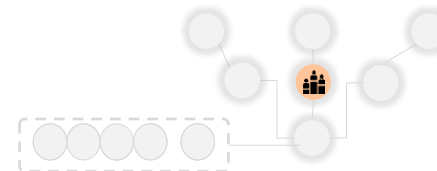

1º

Confeção de outro vestuário exterior em série;

em M€ faturados pelo setor

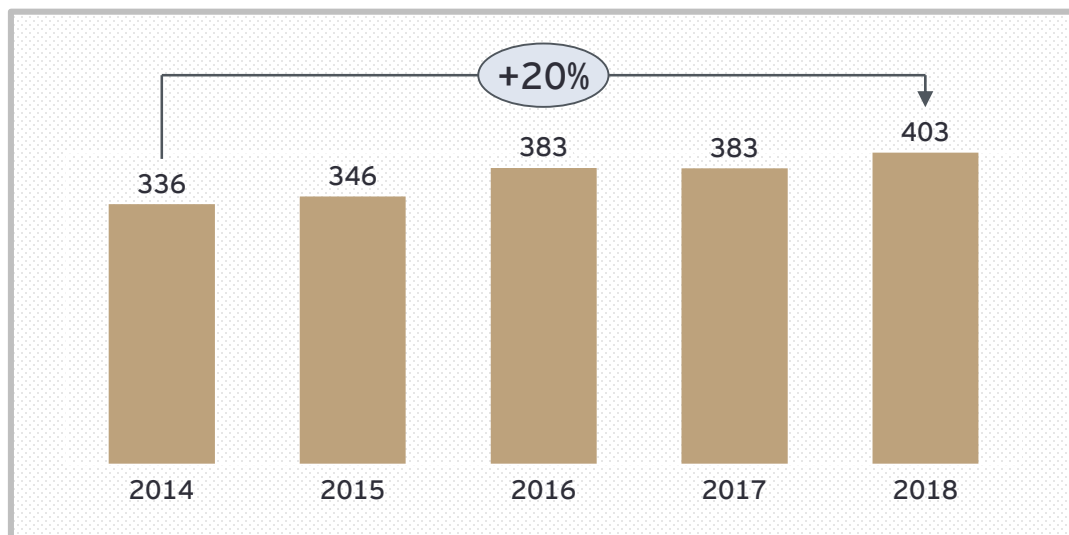

Empresas

384

Empresas

37

2º

Atividades de limpeza geral em edifícios;

em M€ faturados pelo setor

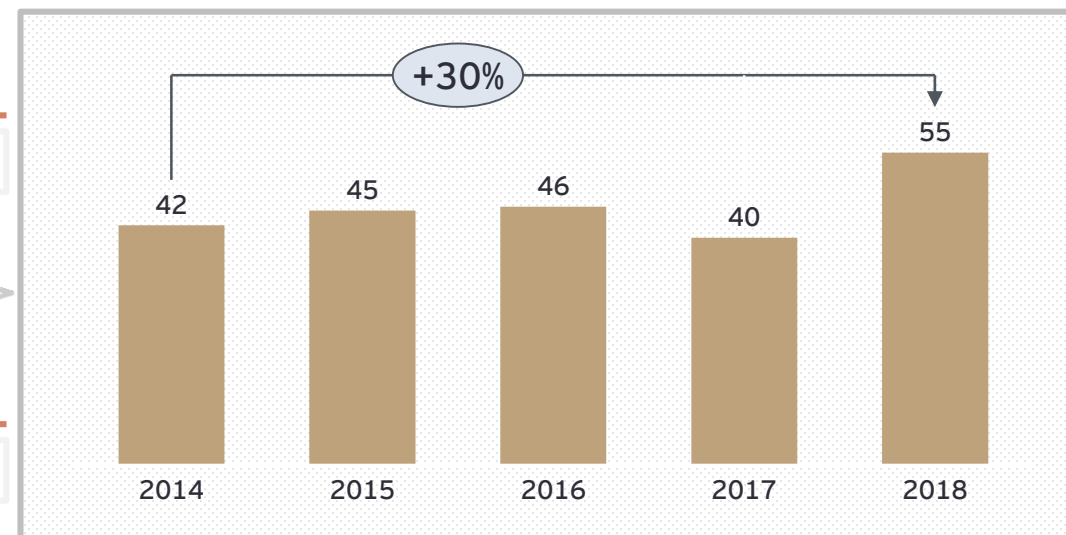

Principais Considerações

- Do ponto de vista económico, o principal setor empregador possui uma tendência de crescimento, em termos de volume de faturação, desde 2014 a 2018 - **TMCA de 4,75% por ano**;
- O pico de crescimento é efetuado de 2014 a 2015, com um crescimento de 11% em volume de faturação;
- Em 2018, as empresas do setor obtiveram um valor médio de faturação de 50 mil €/empregado e de 20,7 empregados/empresa.

Principais Considerações

- Do ponto de vista económico, o setor é bastante volátil com variações de crescimento entre -12% a 38%. Apesar da variabilidade o setor apresenta, em termos de volume de faturação, desde 2014 a 2018 - **TMCA de 8,5% por ano**;
- Em 2018, as empresas do setor obtiveram um valor médio de faturação de 8 800 €/empregado e de 169 empregados/empresa.

TMCA: Taxa Média de Crescimento Anual - mede a média das taxas de crescimento entre os diversos anos em análise
Fonte: SABI (Sistema de Análise de Balanços Ibéricos) - Powered by Bureau van Dijk, a Moody's analytics Company

4. CARACTERIZAÇÃO DO TECIDO EMPRESARIAL DO BAIXO AVE

Análise, em volume de faturação, ao Top 5 setores empresas empregadoras

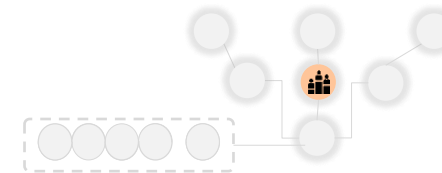

3º

Fabricação de outros componentes e acessórios para veículos automóveis; em M€ faturados pelo setor

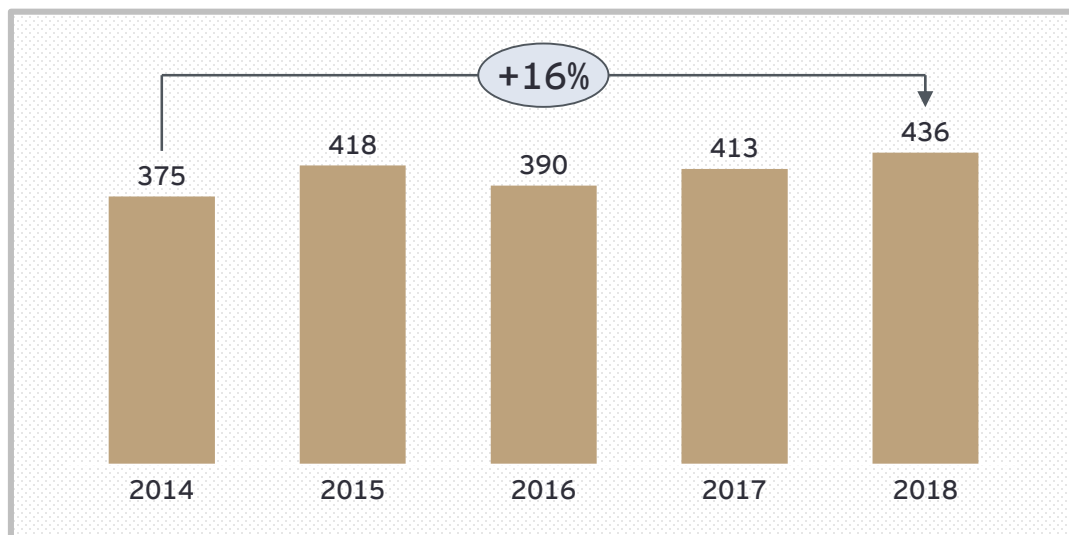

Empresas

19

Empresas

484

4º

Construção de edifícios (residenciais e não residenciais); em M€ faturados pelo setor

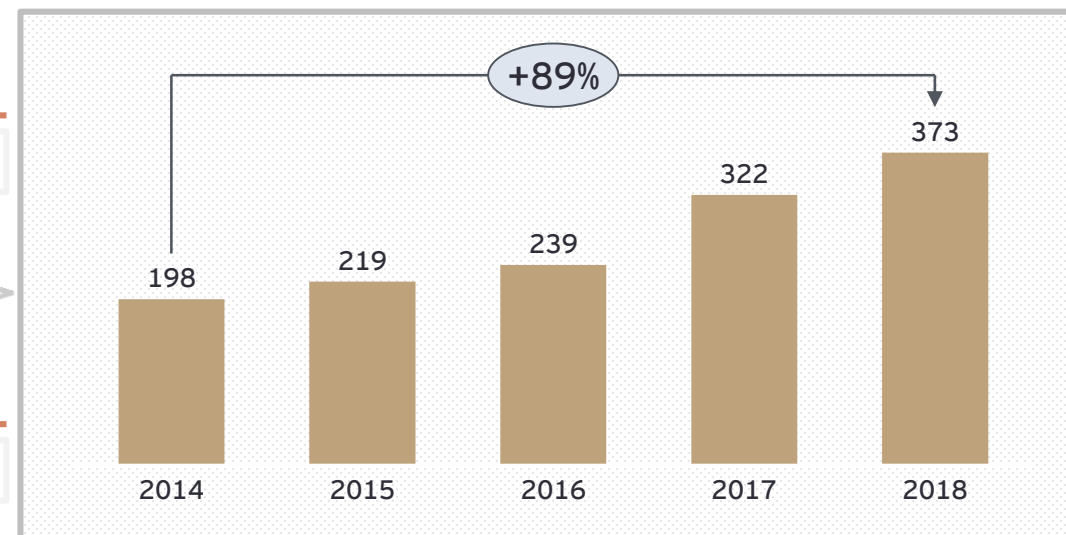

Principais Considerações

- O setor apresenta elevada variabilidade em termos de volume de faturação. Não obstante, apresenta um valor **4,25% de TMCA** e indícios de uma **tendência de crescimento constante de 6% nos últimos 3 anos**;
- Em 2018, as empresas do setor obtiveram um valor médio de faturação de 79 mil €/empregado e de 289 empregados/empresa.

Principais Considerações

- Do ponto de vista económico, o setor apresenta uma forte tendência de crescimento, acentuando o mesmo nos últimos 3 anos de análise e registando uma **TMCA de 17,75% por ano**;
- Em 2018, as empresas do setor obtiveram um valor médio de faturação de 99 mil €/empregado e de 7,74 empregados/empresa.

TMCA: Taxa Média de Crescimento Anual - mede a média das taxas de crescimento entre os diversos anos em análise
Fonte: SABI (Sistema de Análise de Balanços Ibéricos) - Powered by Bureau van Dijk, a Moody's analytics Company

4. CARACTERIZAÇÃO DO TECIDO EMPRESARIAL DO BAIXO AVE

Análise, em volume de faturação, ao Top 5 setores empresas empregadoras

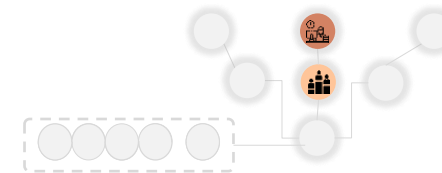

5º

Transportes rodoviários de mercadorias;

M€ faturados pelo setor

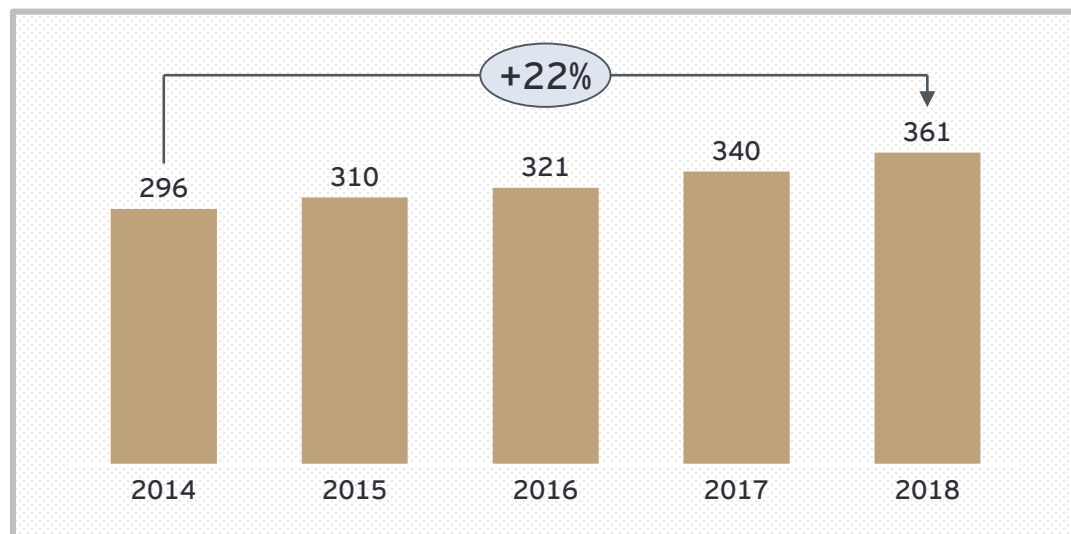

Empresas

231

Principais Considerações

- A análise da evolução do volume de faturação revela uma tendência de crescimento positiva com uma TMCA de 5,25% e relativamente constante, uma vez que as taxas de crescimento anual rodam entre os 4 a 6% para os valores analisados;
- Em 2018, as empresas do setor obtiveram um valor médio de faturação de 104 mil €/empregado e de 15 empregados/empresa.

Conclusões ao TOP 5 Setores por geração de emprego

- A análise ao total de empregos gerados pelas empresas do Baixo Ave, e na sua decomposição por município, revela que o município da Maia é o principal, em termos de emprego, com cerca de 35,9% do total de 151 185 empregos registados nas empresas do Baixo Ave, seguido de Vila Nova de Famalicão (28,5%) e Vila do Conde (13,6%).
- A análise revela ainda que os 5 principais setores, em termos de emprego, contribuem entre 2,3% a 5,3% para o emprego total da região, indiciando uma dispersão e diversificação de setores económicos.
- Adicionalmente, foi possível compreender que o Top 5 dos setores, em termos de geração de emprego, somente representam 9,05% do valor Total Faturado em 2018 na região do Baixo ave e cerca de 9% das empresas existentes na região.
- De um modo geral, todos os setores apresentam taxas médias anuais de crescimento positivas, em especial, quando analisados os últimos 3 períodos - 2016, 2017 e 2018.

TMCA: Taxa Média de Crescimento Anual - mede a média das taxas de crescimento entre os diversos anos em análise

Fonte: SABI (Sistema de Análise de Balanços Ibéricos) - Powered by Bureau van Dijk, a Moody's analytics Company

4. CARACTERIZAÇÃO DO TECIDO EMPRESARIAL DO BAIXO AVE

A análise efetuada à Região do Baixo Ave identificou um total de 18 000M€ faturados pelas suas empresas, sendo a Maia e Vila Nova de Famalicão os municípios que se destacam com 38,3% e 26,5%, respetivamente, do total do volume de faturação da região

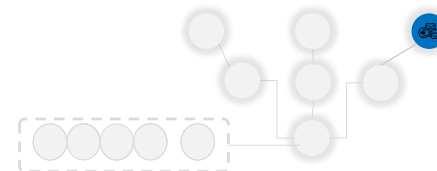

Análise 3 - Municípios

Do total de volume faturado na região do Baixo Ave foi efetuada a sua composição por município

Baixo Ave

18 000 M€

Análise 2 - Top Setores por volume faturação

Considera a identificação do Top 5 dos setores que mais contribuem, em volume de faturação, para a região do Baixo Ave

Município	€ Faturados	% Total BA
VN Famalicão	4 774M€	26,5%
Maia	6 891M€	38,3%
Trofa	2 115M€	11,8%
Stº Tirso	1 992M€	11,1%
Vila do Conde	2 227M€	12,4%

Top 5 setores por Volume faturado (€)

	# Volume Faturação	% Total BA
Fabricação de pneus e de câmaras-de-ar	877 M€	4,9%
Comércio por grosso de produtos farmacêuticos	619 M€	3,4%
Comércio de veículos automóveis ligeiros	459 M€	2,6%
Fabricação de outros componentes e acessórios para veículos automóveis	435 M€	2,4%
Confeção de outro vestuário exterior em série	402 M€	2,2%

Principais Considerações

- O principal município, em volume de faturação, é a Maia com cerca de 38,3% do Total de 18 000M€ faturados na região do Baixo Ave;
- VN Famalicão e Maia contabilizam 64,8% do total faturado pelas empresas do Baixo Ave.

Principais Considerações

O Top 5 dos setores em volume de faturação é responsável por cerca de 15,5% do volume total faturado pela região do Baixo Ave.

Adicionalmente, o principal setor em volume de faturação, que representa 4,9% do total faturado na região, é composto por uma única empresa.

Fonte: SABI (Sistema de Análise de Balanços Ibéricos) - Powered by Bureau van Dijk, a Moody's analytics Company

Nota: A análise efetuada considera a universo de empresas na região Baixo Ave, com volumes de faturação >0€; com mais de 0 empregados e com contas apresentadas no ano de 2018; Para cálculo de alocação a setores é usado o CAE principal da empresa; Rankings e dados referentes aos últimos dados económicos disponíveis

4. CARACTERIZAÇÃO DO TECIDO EMPRESARIAL DO BAIXO AVE

Análise, em volume de faturação, ao Top 5 setores de maior faturação

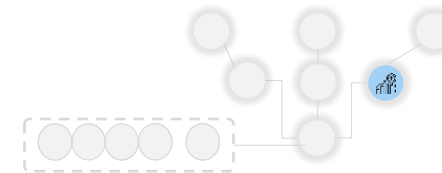

1º

Fabricação de pneus e de câmaras-de-ar;

em M€ faturados pelo setor

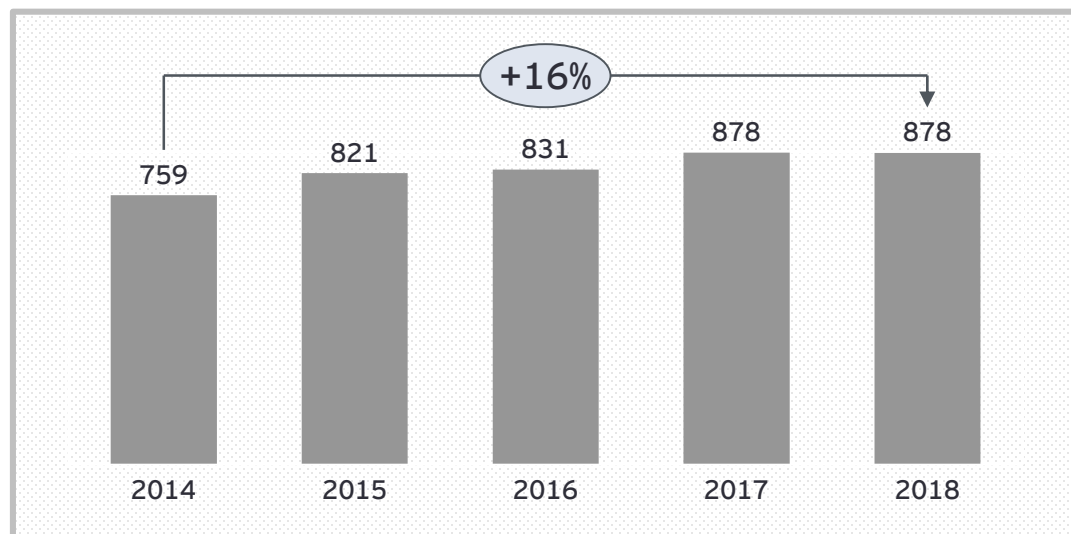

Empresas

1

Empresas

25

2º

Comércio por grosso de produtos farmacêuticos;

em M€ faturados pelo setor

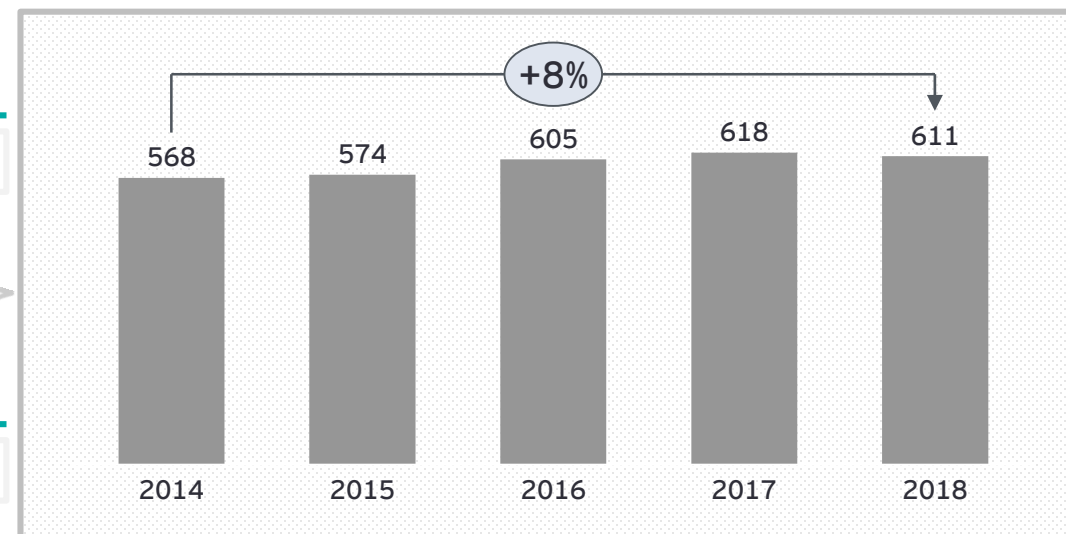

Principais Considerações

- Do ponto de vista económico, o principal setor em volume faturado possui uma ligeira tendência de crescimento com uma **TMCA de 3,75% para o período**;
- **Este setor é composto por 1 única empresa a Continental Mabor - Industria de Pneus, SA**, evidenciando a dependência da empresa no setor;
- Em 2018, as empresas do setor obtiveram um valor médio de faturação de 419 mil €/empregado e de 2 095 empregados/empresa.

Principais Considerações

- Do ponto de vista económico, o setor apresenta um perfil de estagnação, onde apesar da variabilidade de crescimento, entre os -1 e 5%, a **TMCA de 1,75% por ano** reflete o seu fraco crescimento;
- Apesar das 25 empresas registadas, a **OCP Portugal Produtos Farmacêuticos é responsável por cerca de ~85% do valor total faturado pelo setor**, evidenciando a elevada dependência da empresa no setor.

TMCA: Taxa Média de Crescimento Anual - mede a média das taxas de crescimento entre os diversos anos em análise

Fonte: SABI (Sistema de Análise de Balanços Ibéricos) - Powered by Bureau van Dijk, a Moody's analytics Company

4. CARACTERIZAÇÃO DO TECIDO EMPRESARIAL DO BAIXO AVE

Análise, em volume de faturação, ao Top 5 setores de maior faturação

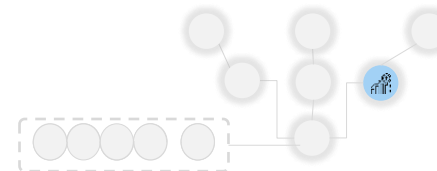

3ª

Comércio de veículos automóveis ligeiros; em M€ faturados pelo setor

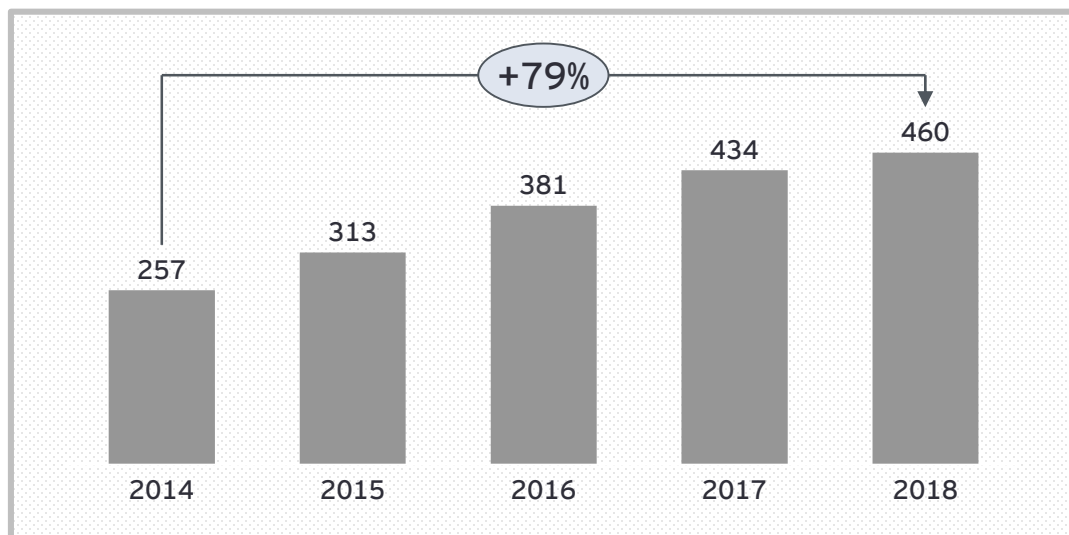

Empresas

175

Empresas

19

Principais Considerações

- Do ponto de vista económico, o setor possui uma elevada tendência de crescimento com uma **TMCA de 16% para o período**;
- O principal crescimento foi registado de 2014 a 2016 com crescimento anuais na ordem dos 20%;
- Em 2018, as empresas do setor possuíram um valor médio de faturação de 373 mil €/empregado e de 7 empregados/empresa.

4ª

Fabricação de outros componentes e acessórios para veículos automóveis; em M€ faturados pelo setor

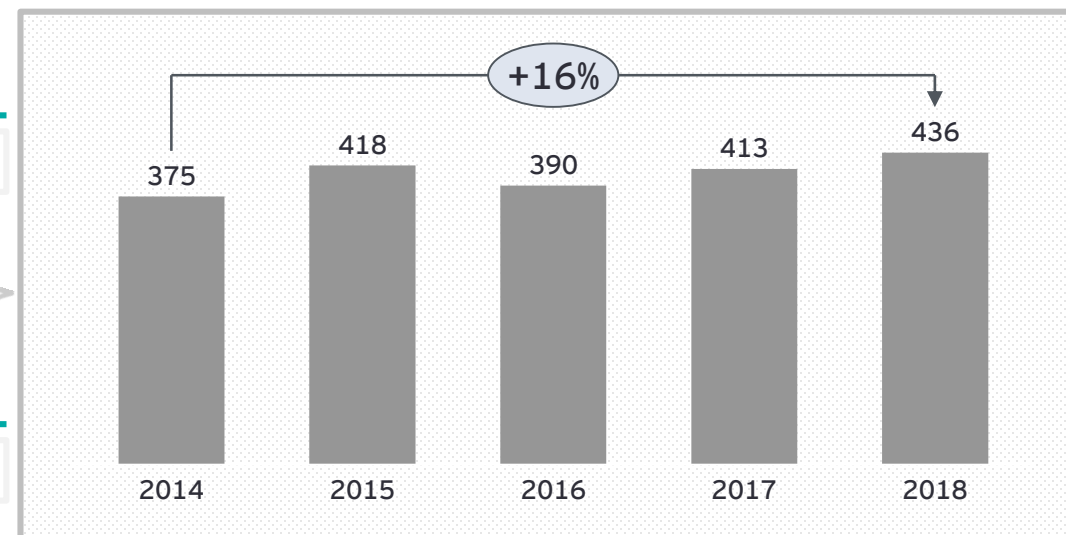

Principais Considerações

- Do ponto de vista económico, o setor é bastante volátil com variações de crescimento entre -7% a 12%. Apesar da variabilidade o setor apresenta, em termos de volume de faturação, desde 2014 a 2018 - **TMCA de 4,25% por ano**;
- Em 2018, as empresas do setor possuíram um valor médio de faturação de 79 mil €/empregado e de 289 empregados/empresa.

TMCA: Taxa Média de Crescimento Anual - mede a média das taxas de crescimento entre os diversos anos em análise
Fonte: SABI (Sistema de Análise de Balanços Ibéricos) - Powered by Bureau van Dijk, a Moody's analytics Company

4. CARACTERIZAÇÃO DO TECIDO EMPRESARIAL DO BAIXO AVE

Análise, em volume de faturação, ao Top 5 setores de maior faturação

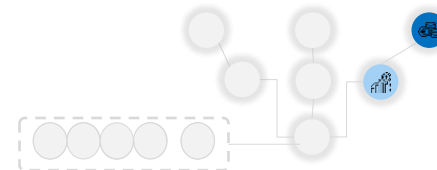

5º

Confeção de outro vestuário exterior em série;
em M€ faturados pelo setor

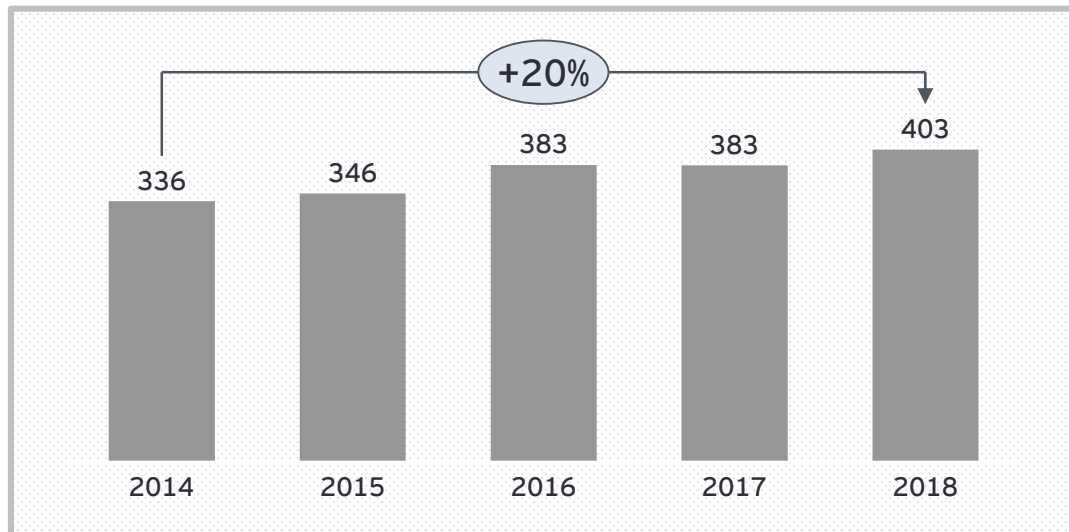

Empresas

384

Principais Considerações

- Do ponto de vista económico, apesar de alguma variabilidade, o setor possui uma tendência de crescimento com uma **TMCA de 4,75% para o período**;
- O principal crescimento foi registado de 2015 a 2016 com crescimento anuais na ordem dos 11%;
- Em 2018, as empresas do setor possuíram um valor médio de faturação de 50 mil €/empregado e de 20,7 empregados/empresa.

Conclusões ao TOP 5 Setores por Volume faturação

- A análise ao total de faturação pelas empresas do Baixo Ave, com base em valores de 2018, e na sua decomposição por município, revela que o município da Maia é o principal, em termos de faturação, com cerca de 38,3% do total de 18 000 M€ faturados em 2018 pelas empresas da região, seguido de Vila Nova de Famalicão (26,5%) e Vila do Conde (12,4%).
- A análise revela ainda que os 5 principais setores, em termos de faturação, contribuem entre 2,2% a 4,9% para o emprego total da região, indiciando uma dispersão e diversificação de setores económicos.
- Adicionalmente, foi possível compreender que o Top 5 dos setores, em termos de geração de faturação, somente representam 15,5% do valor Total Faturado em 2018 na região do Baixo Ave, cerca de 5,5% das empresas existentes na região e 11,5% do total de empregos gerados pelas empresas do Baixo Ave.
- De um modo geral, todos os setores apresentam taxas médias de crescimento anual positivas, com TMCA entre os 1,75% e 16%. Por último, existem evidências de uma elevada dependência setorial de duas empresas, a *Continental Mabor - Industria de Pneus, SA* e a *OCP Portugal Produtos Farmacêuticos*, que são as principais empresas em volume de faturação dos seus setores de atividade.

TMCA: Taxa Média de Crescimento Anual - mede a média das taxas de crescimento entre os diversos anos em análise
Fonte: SABI (Sistema de Análise de Balanços Ibéricos) - Powered by Bureau van Dijk, a Moody's analytics Company

4. CARACTERIZAÇÃO DO TECIDO EMPRESARIAL DO BAIXO AVE



Conclusões - Detalhe aos setores analisados

- Para cada um dos diversos setores analisados em detalhe, foi possível identificar, para o período de 2014 a 2018, uma TMCA positiva (entre os valores de 1,75% e 17,75%) indiciando um crescimento real dos setores económicos analisados para o Baixo Ave.
- O principal setor em termos de faturação, Fabricação de pneus e de câmaras-de-ar, corresponde a cerca de 4,9% do valor total faturado na região e considera somente uma única empresa, a *Continental Mabor - Industria de Pneus, SA*, impactando fortemente nos resultados globais da região.
- O segundo maior setor em termos de faturação, Comércio por grosso de produtos farmacêuticos, considera a existência de 25 empresas onde apenas uma é responsável por cerca de 85% dos valores globais de emprego e faturação, a *OCP Portugal Produtos Farmacêuticos*, impactando fortemente nos resultados da região.
- O facto do setor Comércio de veículos automóveis ligeiros apresentar uma TMCA de 16%, bem como o setor Construção de edifícios (residenciais e não residenciais) com TMCA de 17,75%, são fortes indícios de recuperação económica e poder de compra da região uma vez que representam o consumo de bens duradouros.
- Adicionalmente, do TOP 10 de setores em desenvolvimento, tendo em conta um volume de faturação de pelo menos 100M€, 9 dos 10 setores apresentam TMCA superiores a 10%, evidenciando o forte crescimento constante ao longo dos últimos 5 anos e possíveis aumento da sua importância relativa para o Baixo Ave.

TMCA: Taxa Média de Crescimento Anual- mede a média das taxas de crescimento entre os diversos anos em análise
Fonte: SABI (Sistema de Análise de Balanços Ibéricos) - Powered by Bureau van Dijk, a Moody's analytics Company



Setores em Crescimento



Nome do sector	TMCA%	Volume Faturado	# Empresas no BA	# Empregados BA
Comércio por grosso de madeira em bruto e de produtos derivados	22,50%	107 M€	1	755
Comércio por grosso de peixe, crustáceos e moluscos	21,75%	215 M€	10	983
Fabricação de produtos químicos auxiliares para uso industrial	21,50%	167 M€	27	247
Construção de edifícios (residenciais e não residenciais)	17,75%	372 M€	22	463
Comércio de veículos automóveis ligeiros	16,00%	459 M€	8	183
Construção de estradas e pistas de aeroportos	13,50%	193 M€	484	3 745
Fabricação de bicicletas e veículos para inválidos	11,25%	270 M€	129	1 148
Fabricação de outros artigos de plástico, n.e.	10,25%	116 M€	91	1 162
Organização do transporte	10,00%	308 M€	12	1 307
Comércio por grosso de têxteis	8,50%	262 M€	50	9383

Para a análise foram considerados os setores, com maior TMCA tendo em conta o período de análise, 2014-2018, com mais de 100M€ de volume faturado e perfil de crescimento constante ao longo dos anos

4. CARACTERIZAÇÃO DO TECIDO EMPRESARIAL DO BAIXO AVE

Conclusões Gerais



- A análise considerou o universo de empresas com atividade económica no Baixo Ave, tendo sido efetuada com base na (1) identificação da dispersão de empresas registadas nos municípios e quais os setores mais robustos em termos de número de empresas existentes, (2) identificação da dispersão de empregos nos municípios, com base nos empregos gerados pelas empresa existentes na região e identificação do Top 5 dos setores empregadores, (3) identificação da dispersão do volume de faturação nos municípios, com base no volume faturado pelas empresas do Baixo Ave, em 2018, e identificação do Top 5 dos setores em volume de faturação.
- Da análise efetuada é possível concluir que, apesar de em setores diferentes, os municípios com maior número de empresas registadas, apresentam maior nível de geração emprego e maior nível de faturação, evidenciando a existência de um padrão uniforme de distribuição entre os municípios, isto é, o peso que cada município possui no Baixo Ave em termos de número de empresa existentes é relativamente idêntico ao peso de geração de emprego e volume de faturação.
- Por ordem, os principais municípios geradores de empresas, empregos e volume de faturação, no Baixo Ave são: **Maia, Vila Nova de Famalicão, Vila do Conde, Santo Tirso e Trofa** - nota para o destaque onde é referido que o volume de faturação do município da Trofa é ligeiramente superior ao de Santo Tirso.
- Adicionalmente, a análise demonstra claros indícios de recuperação económica e de poder de compra na região do Baixo Ave, algo sustentado pelas seguintes constatações:
 - Crescimento da Balança Comercial de 2017 para 2018, em cerca de 10,7%, mantendo o seu saldo positivo para a região do Baixo Ave;
 - **Análise ao volume faturado na região**, para o período de 2014 a 2018, revela uma TMCA de 6,9%, evidenciando um crescimento superior da TMCA em relação à inflação, de 0,8% para o período em questão, revelando **um crescimento real do volume faturado de 6,1% nos últimos 5 anos**;
 - **Taxa média de desemprego**, em Dezembro de 2018, ter registado **um dos valores mais baixos de Portugal - de cerca de 5,3%**;
 - **Existência de saldo positivo entre o número de empresas que iniciaram atividade**, em 2017, e as empresas que encerraram de mais 8%;
 - 9 dos 10 setores identificados como TMCA crescentes do seu volume de faturação, para o período de 2014-2018, apresentam crescimentos constantes superiores a 10%, revelando uma forte aposta em novos setores económicos no Baixo Ave e aumento do seu peso relativo para a região.

TMCA: Taxa Média de Crescimento Anual - mede a média das taxas de crescimento entre os diversos anos em análise

Fonte: SABI (Sistema de Análise de Balanços Ibéricos) - Powered by Bureau van Dijk, a Moody's analytics Company

A blurred background image showing a group of people in a meeting or office setting. A large, semi-transparent grey number '5' is overlaid on the left side of the image. The text is white and positioned over the number.

Entidades de apoio ao empreendedorismo no Baixo Ave

5. ENTIDADES DE APOIO AO EMPREENDEDORISMO NO BAIXO AVE

Dar a conhecer aos empreendedores entidades sedeadas na zona do Baixo Ave que fornecem diversos serviços de apoio ao processo de empreendedorismo, desde a consolidação da ideia à implementação do negócio.

01

02

03

Compreender os diversos *stakeholders* que compõem o ecossistema empreendedor do Baixo Ave, nomeadamente:

- Incubadoras de empresas;
- Associações e Cooperativas (ex. Associações empresariais);
- Intuições públicas (ex. Câmaras Municipais);
- Centros de Apoio Setorial;
- Instituições de Ensino;
- *Bussiness Angels*;
- Empresas de Grande Dimensão.

Compreender a tipologia de serviços disponibilizada por estas entidades, desde do momento da consolidação da ideia à implementação do negócio:

- Apoio nas candidaturas a incentivos;
- Apoio na constituição da empresa;
- Apoio na elaboração do plano de negócios;
- Consultoria de gestão;
- Programas de aceleração;
- Educação e formação;
- Incubação de empresas;
- Apoio ao financiamento;
- *Networking*;
- Apoio à internacionalização;
- Apoio no licenciamento;
- Apoio na propriedade industrial.

Para cada entidade selecionada é disponibilizada uma ficha resumo conforme demonstração:

The screenshot shows a web form titled "ID Entidade" with a header "5. ENTIDADES DE APOIO AO EMPREENDEDORISMO NO BAIXO AVE". Below the header is a small introductory text. The form is divided into several sections: a sidebar on the left for contact details (Nome da Entidade, Telefone, Email, Website, Morada) and a main area for service and sector information (Constituição, Outros, Serviços Disponibilizados, Setores).

- **Serviços disponibilizados:** Identificar quais os serviços disponibilizados pela entidade selecionada;
- **Logotipo da entidade:** Logotipo da entidade ou entidades (caso tratar-se de uma parcerias);
- **Nome:** Nome da entidade selecionada;
- **Contatos:** Telefone, email, website e morada da entidade apresentada;
- **Competências:** Descrição da caracterização, objetivos, serviços disponibilizados e setores abrangidos pela entidade selecionada.

5. ENTIDADES DE APOIO AO EMPREENDEDORISMO NO BAIXO AVE

01

02

03

Dar a conhecer aos empreendedores entidades sediadas na zona do Baixo Ave que fornecem diversos serviços de apoio ao processo de empreendedorismo, desde a consolidação da ideia à implementação do negócio.

Um ecossistema empreendedor (ou de inovação) é o ambiente, formado pelos mais **diversos stakeholders** do empreendedorismo que estimulam o desenvolvimento empresarial e a inovação pela interconexão, dinamismo e implementação de iniciativas de apoio ao empreendedorismo em rede.

Destes são exemplo:

Incubadoras de Empresas

Infraestruturas vocacionadas para a incubação de empresas, que têm como finalidade incentivar os empreendedores a criar a sua própria empresa, proporcionando-lhes as condições favoráveis para um crescimento sustentado e com maiores probabilidades de sucesso no início de atividade. Permite ainda sinergias com outras *startups* e *scaleups*.

Associações e Cooperativas

Inclui associações empresariais, industriais, técnico-profissionais, federações e confederações que são pessoas coletivas autónomas sem fins lucrativos, de livre constituição, com capital e composição variável, que visam a satisfação das necessidades e aspirações económicas, sociais ou culturais dos seus membros.

Instituições Públicas

Instituições públicas, de vária índole, de apoio ao empreendedor como as Câmaras Municipais.

Centros de Apoio Sectoriais

Centros de apoio ao desenvolvimento das capacidades técnicas e tecnológicas das indústrias em setores específicos, através do fomento e da difusão da inovação e da promoção da melhoria da qualidade.

Instituições de Ensino

Principais instituições de ensino superior (universitário e politécnico) e profissional (de nível secundário mas com objetivos de profissionalização), academias, centros de investigação e desenvolvimento.

Business Angles

Investidores individuais que investem de forma profissional, diretamente ou através de sociedades veículo, no capital de pequenas e médias empresas com elevado potencial de valorização. Além do investimento monetário, aportam também aos projetos conhecimentos técnicos ou de gestão e redes de contatos.

Empresas de Grande Dimensão

Empresas reconhecidas, com conhecimento ou capacidade instalada no sector e que permitem a criação de parcerias ou a participação em programas de *open innovation* e concentrações geográficas de empresas e instituições associadas que partilhando o mesmo ambiente geram benefícios económicos para os seus participantes e para as comunidades, devido à colaboração e sinergias.

5. ENTIDADES DE APOIO AO EMPREENDEDORISMO NO BAIXO AVE

01

02

03

Dar a conhecer aos empreendedores entidades sedeadas na zona do Baixo Ave que fornecem diversos serviços de apoio ao processo de empreendedorismo, desde a consolidação da ideia à implementação do negócio.



Candidatura a incentivos

Apoio na candidatura a sistemas de incentivos ao investimento, investigação e desenvolvimento e ao emprego.



Constituição da empresa

Orientação técnica e legal na fase de constituição e arranque da empresa.



Consultoria

Consultoria de gestão, *marketing*, RH, qualidade, segurança e higiene no trabalho, ambiente e energia, inovação e tecnologia, estudos e/ou informação económica.



Programas de Aceleração

Programas estruturados com metodologias e tempo definidos e que apoiam as startups em diversos domínios: investimento, consultoria, formação... São um tipo moderno de incubadoras.



Educação / Formação

Ações de formação específica, programas de formação secundária profissionalizante, ensino superior, pós graduação...



Incubação de Empresas

Serviços que proporcionam as condições favoráveis para um crescimento sustentado em instituições com infraestruturas para o efeito: concessão de espaços, infraestruturas tecnológicas, serviços de logística, ligação à internet e telefone, segurança e limpeza...



Financiamento

Entidades públicas e privadas que prestam apoio no pedido de financiamento.



Networking

Instituições que ajudam a estabelecer ligações e contactos com rede de parceiros e entidades.



Internacionalização

Instituições públicas e privadas que fornecem informação e apoios à internacionalização de empresas.



Licenciamento

Entidades a recorrer para obtenção de licenciamento (obrigatório para muitas das atividades económicas existentes) ou aconselham sobre a melhor forma de o fazer.



Plano de Negócios

Instituições que ajudam a testar a viabilidade da ideia, realizam estudos de mercado, plano de negócios...















Propriedade Industrial

Entidades que prestam serviços no registo de marcas e patentes ou aconselham sobre a melhor forma de o fazer.

5. ENTIDADES DE APOIO AO EMPREENDEDORISMO NO BAIXO AVE

Dar a conhecer aos empreendedores entidades sediadas na zona do Baixo Ave que fornecem diversos serviços de apoio ao processo de empreendedorismo, desde a consolidação da ideia à implementação do negócio.

Serviços prestados pelas entidades selecionadas

	 CANDIDATURA INCENTIVOS	 FORMAÇÃO	 INTERNACIONALIZAÇÃO	 CONSTITUIÇÃO DA EMPRESA	 INCUBAÇÃO DE EMPRESAS	 LICENCIAMENTO	 CONSULTORIA	 FINANCIAMENTO	 PLANO DE NEGÓCIOS	 PROGRAMA DE ACELERAÇÃO	 NETWORKING	 PROPRIEDADE INDUSTRIAL
Famalicão MADEIN - Incubadora Famalicão	<input type="checkbox"/>	<input type="checkbox"/>	<input type="checkbox"/>	<input checked="" type="checkbox"/>	<input checked="" type="checkbox"/>	<input type="checkbox"/>	<input checked="" type="checkbox"/>	<input type="checkbox"/>	<input checked="" type="checkbox"/>	<input checked="" type="checkbox"/>	<input checked="" type="checkbox"/>	<input type="checkbox"/>
Lince. Trofa - Incubadora Trofa	<input checked="" type="checkbox"/>	<input checked="" type="checkbox"/>	<input checked="" type="checkbox"/>	<input checked="" type="checkbox"/>	<input checked="" type="checkbox"/>	<input checked="" type="checkbox"/>	<input checked="" type="checkbox"/>	<input checked="" type="checkbox"/>	<input checked="" type="checkbox"/>	<input checked="" type="checkbox"/>	<input checked="" type="checkbox"/>	<input checked="" type="checkbox"/>
TecTirso e IMOD - Incubadoras Santo Tirso	<input checked="" type="checkbox"/>	<input checked="" type="checkbox"/>	<input type="checkbox"/>	<input checked="" type="checkbox"/>	<input checked="" type="checkbox"/>	<input type="checkbox"/>	<input checked="" type="checkbox"/>	<input checked="" type="checkbox"/>	<input checked="" type="checkbox"/>	<input type="checkbox"/>	<input checked="" type="checkbox"/>	<input type="checkbox"/>
Anje - Incubadora Maia	<input type="checkbox"/>	<input checked="" type="checkbox"/>	<input type="checkbox"/>	<input type="checkbox"/>	<input checked="" type="checkbox"/>	<input type="checkbox"/>	<input checked="" type="checkbox"/>	<input type="checkbox"/>	<input checked="" type="checkbox"/>	<input checked="" type="checkbox"/>	<input type="checkbox"/>	<input type="checkbox"/>
Associação Comercial e Industrial de Vila do Conde	<input type="checkbox"/>	<input type="checkbox"/>	<input type="checkbox"/>	<input type="checkbox"/>	<input type="checkbox"/>	<input type="checkbox"/>	<input checked="" type="checkbox"/>	<input type="checkbox"/>	<input type="checkbox"/>	<input checked="" type="checkbox"/>	<input type="checkbox"/>	<input type="checkbox"/>
Associação Comercial e Industrial de Vila Nova de Famalicão	<input type="checkbox"/>	<input checked="" type="checkbox"/>	<input type="checkbox"/>	<input type="checkbox"/>	<input type="checkbox"/>	<input type="checkbox"/>	<input checked="" type="checkbox"/>	<input type="checkbox"/>	<input type="checkbox"/>	<input type="checkbox"/>	<input checked="" type="checkbox"/>	<input type="checkbox"/>
Associação Empresarial do Baixo Ave Trofa	<input checked="" type="checkbox"/>	<input checked="" type="checkbox"/>	<input checked="" type="checkbox"/>	<input checked="" type="checkbox"/>	<input checked="" type="checkbox"/>	<input checked="" type="checkbox"/>	<input checked="" type="checkbox"/>	<input checked="" type="checkbox"/>	<input checked="" type="checkbox"/>	<input type="checkbox"/>	<input checked="" type="checkbox"/>	<input checked="" type="checkbox"/>
Associação Comercial e Industrial de Santo Tirso	<input checked="" type="checkbox"/>	<input checked="" type="checkbox"/>	<input checked="" type="checkbox"/>	<input type="checkbox"/>	<input type="checkbox"/>	<input type="checkbox"/>	<input type="checkbox"/>	<input checked="" type="checkbox"/>	<input type="checkbox"/>	<input type="checkbox"/>	<input type="checkbox"/>	<input type="checkbox"/>
Associação Empresarial da Maia	<input type="checkbox"/>	<input type="checkbox"/>	<input type="checkbox"/>	<input checked="" type="checkbox"/>	<input type="checkbox"/>	<input type="checkbox"/>	<input checked="" type="checkbox"/>	<input type="checkbox"/>	<input type="checkbox"/>	<input type="checkbox"/>	<input type="checkbox"/>	<input type="checkbox"/>
Gabinete de Apoio ao Empreendedor Câmara Municipal VC	<input checked="" type="checkbox"/>	<input checked="" type="checkbox"/>	<input type="checkbox"/>	<input checked="" type="checkbox"/>	<input type="checkbox"/>	<input type="checkbox"/>	<input type="checkbox"/>	<input checked="" type="checkbox"/>	<input type="checkbox"/>	<input type="checkbox"/>	<input type="checkbox"/>	<input type="checkbox"/>
Gabinete de Apoio ao Empreendedor Câmara Municipal Famalicão	<input type="checkbox"/>	<input checked="" type="checkbox"/>	<input checked="" type="checkbox"/>	<input type="checkbox"/>	<input checked="" type="checkbox"/>	<input type="checkbox"/>	<input checked="" type="checkbox"/>	<input checked="" type="checkbox"/>	<input type="checkbox"/>	<input checked="" type="checkbox"/>	<input checked="" type="checkbox"/>	<input type="checkbox"/>

5. ENTIDADES DE APOIO AO EMPREENDEDORISMO NO BAIXO AVE

01













02

03

Dar a conhecer aos empreendedores entidades sedeadas na zona do Baixo Ave que fornecem diversos serviços de apoio ao processo de empreendedorismo, desde a consolidação da ideia à implementação do negócio.



Serviços prestados pelas entidades selecionadas

	 CANDIDATURA INCENTIVOS	 FORMAÇÃO	 INTERNACIONALIZAÇÃO	 CONSTITUIÇÃO DA EMPRESA	 INCUBAÇÃO DE EMPRESAS	 LICENCIAMENTO	 CONSULTORIA	 FINANCIAMENTO	 PLANO DE NEGÓCIOS	 PROGRAMA DE ACELERAÇÃO	 NETWORKING	 PROPRIEDADE INDUSTRIAL
Plataforma Trofa GO. Business Município Trofa	<input type="radio"/>	<input type="radio"/>	<input checked="" type="radio"/>	<input checked="" type="radio"/>	<input type="radio"/>	<input type="radio"/>	<input type="radio"/>	<input type="radio"/>	<input type="radio"/>	<input type="radio"/>	<input type="radio"/>	<input type="radio"/>
Invest Santo Tirso Câmara Municipal Santo Tirso	<input checked="" type="radio"/>	<input type="radio"/>	<input checked="" type="radio"/>	<input checked="" type="radio"/>	<input type="radio"/>	<input checked="" type="radio"/>	<input type="radio"/>	<input type="radio"/>	<input type="radio"/>	<input type="radio"/>	<input type="radio"/>	<input type="radio"/>
Projeto AYNC Câmara Municipal Santo Tirso	<input type="radio"/>	<input checked="" type="radio"/>	<input type="radio"/>	<input type="radio"/>	<input checked="" type="radio"/>	<input type="radio"/>	<input type="radio"/>	<input type="radio"/>	<input type="radio"/>	<input checked="" type="radio"/>	<input checked="" type="radio"/>	<input type="radio"/>
Balção do Empreendedor - Maia GO Câmara Municipal da Maia	<input checked="" type="radio"/>	<input type="radio"/>	<input type="radio"/>	<input checked="" type="radio"/>	<input type="radio"/>	<input type="radio"/>	<input type="radio"/>	<input type="radio"/>	<input checked="" type="radio"/>	<input type="radio"/>	<input checked="" type="radio"/>	<input type="radio"/>
Centro Tecnológico - Citeve Famalicão	<input checked="" type="radio"/>	<input type="radio"/>	<input type="radio"/>	<input checked="" type="radio"/>	<input checked="" type="radio"/>	<input type="radio"/>	<input checked="" type="radio"/>	<input type="radio"/>	<input checked="" type="radio"/>	<input type="radio"/>	<input type="radio"/>	<input checked="" type="radio"/>
FORAVE Famalicão	<input type="radio"/>	<input checked="" type="radio"/>	<input type="radio"/>	<input type="radio"/>	<input type="radio"/>	<input type="radio"/>	<input type="radio"/>	<input type="radio"/>	<input type="radio"/>	<input type="radio"/>	<input type="radio"/>	<input type="radio"/>
CENFIM Trofa	<input type="radio"/>	<input checked="" type="radio"/>	<input type="radio"/>	<input type="radio"/>	<input type="radio"/>	<input type="radio"/>	<input type="radio"/>	<input type="radio"/>	<input type="radio"/>	<input type="radio"/>	<input type="radio"/>	<input type="radio"/>
MODATEX Santo Tirso	<input type="radio"/>	<input checked="" type="radio"/>	<input type="radio"/>	<input type="radio"/>	<input type="radio"/>	<input type="radio"/>	<input checked="" type="radio"/>	<input type="radio"/>	<input type="radio"/>	<input type="radio"/>	<input type="radio"/>	<input type="radio"/>
CICCOPN Maia	<input type="radio"/>	<input checked="" type="radio"/>	<input type="radio"/>	<input type="radio"/>	<input type="radio"/>	<input type="radio"/>	<input checked="" type="radio"/>	<input type="radio"/>	<input type="radio"/>	<input type="radio"/>	<input type="radio"/>	<input type="radio"/>
EPCV Vila do Conde	<input type="radio"/>	<input checked="" type="radio"/>	<input type="radio"/>	<input type="radio"/>	<input type="radio"/>	<input type="radio"/>	<input type="radio"/>	<input type="radio"/>	<input type="radio"/>	<input type="radio"/>	<input type="radio"/>	<input type="radio"/>
CESAE - Centro de Serviços e Apoio às Empresas Vila do Conde	<input checked="" type="radio"/>	<input type="radio"/>	<input checked="" type="radio"/>	<input checked="" type="radio"/>	<input checked="" type="radio"/>	<input type="radio"/>	<input checked="" type="radio"/>	<input type="radio"/>	<input type="radio"/>	<input type="radio"/>	<input type="radio"/>	<input type="radio"/>

5. ENTIDADES DE APOIO AO EMPREENDEDORISMO NO BAIXO AVE

01

02

03

Dar a conhecer aos empreendedores entidades sedeadas na zona do Baixo Ave que fornecem diversos serviços de apoio ao processo de empreendedorismo, desde a consolidação da ideia à implementação do negócio.

ID

Incubadoras de Empresas



FAMALICÃO
MADE IN

elevador

Famalicão Made INcubar - Polo Riopele & Elevador

 **Telefone**
252 320 930

 **Email**
madein@famalicao.pt

 **Website**
<https://www.famalicaomadein.pt/>

 **Morada**
Rua Camilo Castelo Branco, N.º
108 4760-127 Vila Nova de
Famalicão

Competências

CARACTERIZAÇÃO

Famalicão Made Incubar é uma incubadora de projetos nos domínios da indústria e dos serviços de apoio à atividade industrial a funcionar em ambiente empresarial ativo. O Elevador é um programa de aceleração de *startups*, disponível na Famalicão Made IN que pretende reconhecer, apoiar e acelerar as empresas inovadoras e diferenciadoras que demostrem elevado potencial de crescimento e internacionalização.

OBJETIVOS

- Apoiar o crescimento e desenvolvimento das empresas nos primeiros 3 anos de vida, com vista à sua consolidação e sustentação no mercado;
- Promover a cultura empreendedora através da exemplaridade de projetos inovadores e diferenciadores;
- Estimular a emergência de novas ideias e conceitos de negócio.

SERVIÇOS DISPONIBILIZADOS

- Espaço Físico
- No Elevador, Programa de Aceleração de Startups, terá os seguintes apoios:
 - 7 workshops de aceleração de projetos empresariais;
 - 8h de *coaching* Individualizado para a melhoria do Plano de Negócios, através do reforço das estratégias de internacionalização e abordagens aos mercados externos.

SETORES

- Indústria e Serviços

5. ENTIDADES DE APOIO AO EMPREENDEDORISMO NO BAIXO AVE

01

02

03

Dar a conhecer aos empreendedores entidades sedeadas na zona do Baixo Ave que fornecem diversos serviços de apoio ao processo de empreendedorismo, desde a consolidação da ideia à implementação do negócio.

ID

Incubadoras de Empresas



Gabinete de Apoio ao Empreendedor - Espaço Famalicão Made In

Telefone
252 403 860

Email
lince.trofa@aeba.pt

Website
-

Morada
Rua Camilo Castelo Branco, N.º
108 4760-127 Vila Nova de
Famalicão

Competências

CARACTERIZAÇÃO

“LINCE.TROFA” é a incubadora, lançada em julho de 2017, pela Associação Empresarial do Baixo Ave (AEBA) com o apoio da Câmara Municipal da Trofa. A Lince.Trofa foi acreditada desde do seu início pelo IAPMEI fazendo parte da Rede Nacional de Incubadoras (RNI) desde a sua criação.

OBJETIVOS

- Disponibilizar aos empreendedores, que tenham ideias de negócio com futuro, os meios para que possam criar e desenvolver projetos empresariais lucrativos e de sucesso, em qualquer área de atividade;
- Potenciar e tirar partido da dimensão e características específicas da AEBA, nomeadamente, a rede de contactos que já dispõe, além de um grupo de *mentoring*.

SERVIÇOS DISPONIBILIZADOS

- Espaço físico
- Apoio técnico - Testes e validação de ideias e pré-aceleração, Planos e modelo de negócio
- Apoio jurídico
- *Hardware* e *software* adequados
- Financiamento & Incentivos
- Formação & Capacitação
- Tutoria, *Coaching* & *Mentoring*
- Apoio à comercialização
- Eventos: *Pitch days* & Feiras de negócios
- Participação no AEBA *Facility Business Center*
- Apoio à internacionalização
- Aceleração e desenvolvimento empresarial

SETORES

- Transversal

5. ENTIDADES DE APOIO AO EMPREENDEDORISMO NO BAIXO AVE

01

02

03

Dar a conhecer aos empreendedores entidades sedeadas na zona do Baixo Ave que fornecem diversos serviços de apoio ao processo de empreendedorismo, desde a consolidação da ideia à implementação do negócio.

ID

Incubadoras de Empresas



TecTirso - Incubadora de Santo Tirso e Incubadora de Moda e Design (IMOD)

 **Telefone**
252 809 120

 **Email**
info@tectirso.com

 **Website**
<http://www.tectirso.com/>

 **Morada**
Fábrica de Santo Thyrsó, Rua Dr. Oliveira Salazar, nº 88
4780-453 Santo Tirso

Competências

CARACTERIZAÇÃO

A Incubadora de Santo Tirso é uma iniciativa da Fundação de Santo Thyrsó, criada pela Câmara Municipal de Santo Tirso em 2008, com a finalidade de contribuir para a promoção da inovação e do empreendedorismo e a criação de emprego qualificado, apoiando a criação de negócios de características inovadoras com impacto no rejuvenescimento, modernização e competitividade do tecido económico regional e nacional. Em 2013, são inauguradas as instalações da Incubadora de Moda e Design acolhendo novas empresas focadas no sector.

OBJETIVOS

- Fomentar a criação de empresas inovadoras, com grande potencial de crescimento e com ligação ao tecido económico e empresarial da Região;
- Favorecer a inovação e a investigação aplicada associada ao setor da moda;
- Fomentar espaços informais de contato, de cooperação e de convergência entre criativos e empresas, ao longo de toda a cadeia de valor do setor.

SERVIÇOS DISPONIBILIZADOS

- Espaços equipados para instalação das suas empresas e serviços de utilização comum
- Apoio ao desenvolvimento e consolidação da ideia de negócio e a sua implementação
- Ligação a Instituições do Sistema Científico e Tecnológico
- Entidades ligadas ao financiamento de projetos
- Aconselhamento sobre programas de incentivos
- Laboratórios e equipamentos para suporte aos designers de moda no desenvolvimento dos seus protótipos e coleções
- Realização de ações de formação avançada e pós graduada

SETORES

- Empresas de Base Tecnológica
- Moda e Design

5. ENTIDADES DE APOIO AO EMPREENDEDORISMO NO BAIXO AVE

01

02

03

Dar a conhecer aos empreendedores entidades sedeadas na zona do Baixo Ave que fornecem diversos serviços de apoio ao processo de empreendedorismo, desde a consolidação da ideia à implementação do negócio.

ID

Incubadoras de Empresas



Centro de Incubação e Aceleração da Maia - ANJE

Telefone
220 106 520

Email
cemaia@anje.pt

Website
<http://www2.anje.pt/linc/maia/>

Morada
Travessa das Cruzes do Monte, 46
R/C 4470 - 169 Maia

Competências

CARACTERIZAÇÃO

O Centro de Incubação e Aceleração da Maia integra o Fórum Jovem da Maia, beneficiando das sinergias deste empreendimento municipal. Os Associados ANJE - Associação Nacional de Jovens Empresários beneficiam de condições especiais e reduções de preço no acesso aos gabinetes de incubação. Para além da incubação, o foco da ANJE está no movimento empreendedor e na promoção de formações e competências.

OBJETIVOS

- Facilitar a criação e o desenvolvimento de novas empresas, apostando sobretudo em áreas estratégicas para o desenvolvimento local;
- Incentivar a adoção de modelos empresariais baseados na inovação, investigação e desenvolvimento;
- Incentivar a adoção de modelos empresariais baseados na inovação, investigação e desenvolvimento;
- Contribuir para o progresso do país, a partir de um modelo económico assente na iniciativa privada.

SETORES

- Transversal

SERVIÇOS DISPONIBILIZADOS

- Consultoria e apoio à gestão
- Apoio administrativo
- Apoio de pessoal auxiliar
- Secretariado
- Serviços de impressão e fotocópias
- Telefone e fax
- Internet
- *Networking* empresarial e institucional
- Formação e acompanhamento técnico

5. ENTIDADES DE APOIO AO EMPREENDEDORISMO NO BAIXO AVE

01

02

03

Dar a conhecer aos empreendedores entidades sedeadas na zona do Baixo Ave que fornecem diversos serviços de apoio ao processo de empreendedorismo, desde a consolidação da ideia à implementação do negócio.

ID

Associações e Cooperativas



Associação Comercial e Industrial de Vila do Conde

Telefone
252 631 405

Email
acivc@acivc.pt

Website
<http://www.acivc.pt/>

Morada
Rua da Igreja, nº15
4480-754 Vila do Conde

Competências

CARACTERIZAÇÃO

A ACIST tem por missão defender os interesses dos associados, promovendo iniciativas dinamizadoras e geradoras de mais-valias para o tecido empresarial que a compõe. Ao nível estratégico compete-lhe definir orientações conjuntas que conduzam à defesa e prosperidade dos seus associados.

OBJETIVOS

- Representar a atividade profissional do conjunto das pessoas singulares e coletivas no concelho de Vila do Conde que exerçam a atividade comercial ou industrial e dela sejam associados;
- Disponibilizar instrumentos facilitadores da ação das Micro, Pequenas e Médias Empresas (Projeto Novo Rumo a Norte).

SERVIÇOS DISPONIBILIZADOS

- Fiscalidade
- Formação financiada e certificada
- Informação empresarial
- Consultoria jurídica

SETORES

- Indústria - serração, panificação, carpintaria, fabrico de eletrodomésticos, metalomecânica, extrativa
- Comércio - alimentos, têxteis, material ótico, máquinas eletrodomésticos, cosméticos
- Restauração e similares
- Construção civil
- Prestação de serviços - cabeleireiro e estética, contabilidade, seguros, consultoria, farmácia, instalações elétricas, serviços de limpeza

5. ENTIDADES DE APOIO AO EMPREENDEDORISMO NO BAIXO AVE

01

02

03

Dar a conhecer aos empreendedores entidades sedeadas na zona do Baixo Ave que fornecem diversos serviços de apoio ao processo de empreendedorismo, desde a consolidação da ideia à implementação do negócio.

ID

Associações e Cooperativas



Associação Comercial e Industrial de Vila Nova de Famalicão

Telefone
252 315 409

Email
geral@acif.pt

Website
<http://www.acif.pt/>

Morada
Rua Adriano Pinto Basto, 94, 1º andar, Apartado 33, 4760-114 V. N. Famalicão

Competências

CARACTERIZAÇÃO

A visão da Associação Comercial e Industrial de V. N. Famalicão (ACIF) visa constituir-se como verdadeiro polo de dinamização dos fatores de competitividade, através da promoção de políticas empresariais orientadas para a qualidade, produtividade, qualificação e para a modernização empresarial.

OBJETIVOS

- Representar e defender os legítimos interesses dos seus associados, tendo em vista o respetivo progresso técnico, económico e social;
- Servir de interlocutor válido perante instituições públicas e privadas;
- Desenvolver planos e ações de formação que contribuam para o aumento da competitividade das empresas;
- Organizar e implementar iniciativas, quer ao nível da promoção do desenvolvimento empresarial, quer em termos de dinamização e reforço do movimento associativo.

SETORES

- Indústria
- Comércio
- Telecomunicações
- Restauração, bares e cafés
- Estética/ Cosmética
- Serviços
- Saúde, desporto e lazer
- Confeitaria e panificação

SERVIÇOS DISPONIBILIZADOS

- Apoio jurídico
- Consultoria
- Dinamização e promoção do comércio tradicional
- Formação
- Emprego:
 - Apoiar e orientar para medidas de apoio ao empreendedorismo;
 - Apoiar e divulgar cursos de formação etc...

5. ENTIDADES DE APOIO AO EMPREENDEDORISMO NO BAIXO AVE

01

02

03

Dar a conhecer aos empreendedores entidades sedeadas na zona do Baixo Ave que fornecem diversos serviços de apoio ao processo de empreendedorismo, desde a consolidação da ideia à implementação do negócio.

ID

Associações e Cooperativas



Associação Empresarial do Baixo Ave

Telefone
252 403 860

Email
geral@aeba.pt

Website
<http://www.aeba.pt>

Morada
Rua Imaculada Conceição, 86
Trofa

Competências

CARACTERIZAÇÃO

A AEBA - Associação Empresarial do Baixo Ave é uma associação empresarial de direito privado, sem fins lucrativos com o objetivo de apoiar e representar as empresas e os empresários, de todos os setores de atividade, oriundos da região delimitada pelo Baixo Ave, abrangendo os municípios da Trofa, Santo Tirso, Vila Nova de Famalicão, Maia e Vila do Conde.

OBJETIVOS

- Disponibilizar às empresas soluções completas e integradas de serviços de apoio ao seu desenvolvimento, que satisfaçam as necessidades e exigências de cada uma em particular e da região em geral.

SERVIÇOS DISPONIBILIZADOS

- Apoio administrativo e fiscal
- Consultas jurídicas
- Consultas médicas
- Informações
- Formação profissional
- Protocolos
- Candidaturas de projetos
- Medicina no trabalho
- Recrutamento e seleção
- Consultoria
- Auditorias
- Licenciamentos
- Relações publicas
- *Networking*

SETORES

- Transversal

5. ENTIDADES DE APOIO AO EMPREENDEDORISMO NO BAIXO AVE

01

02

03

Dar a conhecer aos empreendedores entidades sedeadas na zona do Baixo Ave que fornecem diversos serviços de apoio ao processo de empreendedorismo, desde a consolidação da ideia à implementação do negócio.

ID

Associações e Cooperativas



Associação Comercial e Industrial de Santo Tirso

Telefone
252 808 280

Email
acist@acist.com.pt

Website
<https://acist.com.pt/>

Morada
Largo Coronel Baptista Coelho,
nº6 4780-370 Santo Tirso

Competências

CARACTERIZAÇÃO

A ACIST tem por missão defender os interesses dos associados, promovendo iniciativas dinamizadoras e geradoras de mais-valias para o tecido empresarial que a compõe. Ao nível estratégico compete-lhe definir orientações conjuntas que conduzam à defesa e prosperidade dos seus associados.

OBJETIVOS

- Incentivar o aparecimento de novas ideias de negócio e empresas no município;
- Apoiar o desenvolvimento de ideias de negócio;
- Apoiar os investidores e acompanhar os respetivos projetos de investimento no Município de Santo Tirso.

SERVIÇOS DISPONIBILIZADOS

- Formação:
 - Planeamento e gestão
 - Contabilidade e fiscalidade
- Apoio à candidatura a fundos comunitários (espaço Vila do Conde 2020)
 - Competitividade e internacionalização
 - Sustentabilidade e eficiência dos recursos
 - Capital humano
 - Inclusão social e emprego

SETORES

- retalho
- Industria
- Comércio

5. ENTIDADES DE APOIO AO EMPREENDEDORISMO NO BAIXO AVE

01

02

03

Dar a conhecer aos empreendedores entidades sedeadas na zona do Baixo Ave que fornecem diversos serviços de apoio ao processo de empreendedorismo, desde a consolidação da ideia à implementação do negócio.

ID

Associações e Cooperativas



Associação Empresarial da Maia



Telefone

229 448 023



Email

geral@aem.pt



Website

<http://www.aem.pt/>



Morada

Rua Cruzes do Monte, 61
4470-168 Maia

Competências

CARACTERIZAÇÃO

Garantir a excelência na representação dos nossos associados, servindo de interlocutor junto das instituições públicas e privadas, satisfazendo as suas necessidades, defendendo os seus interesses e promovendo a sua imagem, com serviços pautados pelo rigor e transparência.

OBJETIVOS

- Informar, apoiar, acompanhar e envolver os associados nas atividades desenvolvidas pela associação.

SERVIÇOS DISPONIBILIZADOS

- Apoio técnico - licenciamento, requerimentos, registo de marcas, tabelas de preços e avisos obrigatórios
- Apoio jurídico - constituição de sociedades comerciais, contratos coletivos de trabalho, reconhecimento de assinaturas, contratos
- Fiscal - contabilidade organizada, apuramento de impostos, processamento de salários, relatório único, apoio e elaboração de candidaturas ao IEFP e ao Portugal 2020;
- Bolsa de emprego - informações sobre medidas de apoio e incentivo ao emprego, criação de divulgação de anúncios de oferta de emprego
- Comunicação e *marketing* - criação e gestão de site e conteúdos, elaboração de campanhas promocionais, criação e renovação de logos, aluguer de salas de reunião e formação

SETORES

- Indústria
- Comércio
- Serviços

5. ENTIDADES DE APOIO AO EMPREENDEDORISMO NO BAIXO AVE

01

02

03

Dar a conhecer aos empreendedores entidades sedeadas na zona do Baixo Ave que fornecem diversos serviços de apoio ao processo de empreendedorismo, desde a consolidação da ideia à implementação do negócio.

ID

Instituições Públicas



Vila do Conde
Câmara Municipal



Gabinete de Apoio ao Empreendedor - Vila do Conde 2020 Associação

 **Telefone**
252 646 613

 **Email**
viladoconde2020@cm-viladoconde.pt

 **Website**
<http://www.viladoconde2020.pt/>

 **Morada**
Av. Júlio Graça, Vila do Conde

Competências

CARACTERIZAÇÃO

A Câmara Municipal de Vila do Conde, dispõe de diversos mecanismos de apoio ao empreendedor como o Gabinete de Apoio ao Empreendedorismo ou do Sistema de Incentivos ao Empreendedorismo e ao Emprego (SIE) através do Gabinete Vila do Conde 2020.

OBJETIVOS

- Apoiar os empreendedores e empresários de Vila do Conde e promover a competitividade e a internacionalização da economia local, potencia recursos e competências, com vista à criação de mais e melhor emprego;
- Colmatar algumas lacunas no domínio da capacitação dos agentes do meio empresarial - empreendedores, empresários e trabalhadores no ativo.

SERVIÇOS DISPONIBILIZADOS

- Apoio aos empresas - esclarecimento de dúvidas
- Programa de apoio aos fundos comunitários, empresa, empreendedorismo e formação
- Apoio nos concursos e candidaturas a fundos comunitários
- Empreendedorismo e formação

SETORES

- Transversal

5. ENTIDADES DE APOIO AO EMPREENDEDORISMO NO BAIXO AVE

01

02

03

Dar a conhecer aos empreendedores entidades sedeadas na zona do Baixo Ave que fornecem diversos serviços de apoio ao processo de empreendedorismo, desde a consolidação da ideia à implementação do negócio.

ID

Instituições Públicas



Gabinete de Apoio ao Empreendedor - Espaço Famalicão Made In

Telefone
252 320 930

Email
madein@vilanovadefamalicao.org

Website
<https://www.famalicaomadein.pt/>

Morada
Rua Camilo Castelo Branco, N.º
108 4760-127 Vila Nova de
Famalicão

Competências

CARACTERIZAÇÃO

A Câmara Municipal de Famalicão criou a iniciativa Famalicão Made IN para promover o desenvolvimento económico do concelho. A iniciativa definiu três grandes eixos de intervenção: Famalicão Made INcubar, Famalicão Made INvestir e Famalicão Made Incentivar e inclui a existência de um Gabinete de Apoio ao Empreendedor, designado Espaço Famalicão Made IN, e é um novo serviço público de atendimento ao cidadão, muito particularmente o empreendedor, que tem como principais objetivos atrair investimento para o concelho, apoiar os empresários e estimular o empreendedorismo.

OBJETIVOS

- Valorizar e promover a genética empreendedora do município;
- Captar novos investimentos nacionais e estrangeiros;
- Auxiliar os empresários famalicenses a promoverem e desenvolverem os seus projetos empresariais.

SERVIÇOS DISPONIBILIZADOS

- Programas de incubação e aceleração de ideias - Famalicão Made Incubar
- Financiamento
- Consultoria
- Exportação
- Promoção
- Formação
- Eventos e *networking*
- Projetos de investimento de interesse municipal

SETORES

- Transversal

5. ENTIDADES DE APOIO AO EMPREENDEDORISMO NO BAIXO AVE

01

02

03

Dar a conhecer aos empreendedores entidades sedeadas na zona do Baixo Ave que fornecem diversos serviços de apoio ao processo de empreendedorismo, desde a consolidação da ideia à implementação do negócio.

ID

Instituições Públicas



Gabinete de Apoio ao Empreendedor

 **Telefone**
252 409 290

 **Email**
geral@mun-trofa.pt

 **Website**
www.mun-trofa.pt

 **Morada**
R. das Indústrias, 4785-624 Trofa, Portugal

Competências

CARACTERIZAÇÃO

A Plataforma Trofa Go.Business permite a georreferenciação dos negócios locais, a sua publicitação e projeção regional, nacional e internacional, promovendo o empreendedorismo e a captação de novos investimentos. Assume-se como um interface entre empresários e agentes locais e regionais com influência na atividade económica.

OBJETIVOS

- Criar condições para um ambiente de negócios competitivo e fomentando o crescimento sustentado;
- Estimular o crescimento das empresas já instaladas no Concelho e atrair novos investimentos para a Trofa, possibilitando desta forma a criação de novos empregos.

SERVIÇOS DISPONIBILIZADOS

- Criação e gestão de rede empresarial digital baseada na localização
- Suporte ao processo de localização de projetos empresariais
- Monitorizar, analisar e relatar os padrões da atividade económica e as dinâmicas sociais associadas
- Promoção económica e territorial (internacionalização)
- Disponibilização de processos colaborativos de suporte à atividade das empresas e entidades cadastradas na rede
- Integração da plataforma com as redes sociais
- Inventariação dos espaços disponíveis para alojamento de negócios urbanos, industriais, agrícolas ou de equipamentos

SETORES

- Transversal

5. ENTIDADES DE APOIO AO EMPREENDEDORISMO NO BAIXO AVE

01

02

03

Dar a conhecer aos empreendedores entidades sedeadas na zona do Baixo Ave que fornecem diversos serviços de apoio ao processo de empreendedorismo, desde a consolidação da ideia à implementação do negócio.

ID

Instituições Públicas



INVEST
SANTO TIRSO

Câmara Municipal de Santo Tirso INVEST Santo Tirso

 **Telefone**
252 809 120

 **Email**
invest@cm-stirso.pt

 **Website**
<https://www.cm-stirso.pt/inicio>

 **Morada**
Praça 25 de Abril, 4780-373
Santo Tirso, Portugal

Competências

CARACTERIZAÇÃO

A Câmara Municipal de Santo Tirso criou, em 2015, o INVEST Santo Tirso, que concentra as funções de gabinete de apoio ao investidor e de dinamização económica do concelho.

OBJETIVOS

- Apoiar os investidores e acompanhar os respetivos projetos de investimento no Município de Santo Tirso;
- Dinamizar as Áreas de Acolhimento Empresarial;
- Fomentar a criação de empresas inovadoras, com grande potencial de crescimento e com ligação ao tecido económico e empresarial da Região.

SETORES

- Indústria
- Comércio
- Turismo
- Desenvolvimento Rural

SERVIÇOS DISPONIBILIZADOS

- Obtenção do estatuto de “Projeto de Interesse Municipal”
 - Acompanhamento prioritário todos os atos relativos a licenciamentos, aprovação de projeto de arquitetura, etc.
 - Desburocratização de processos
 - Redução ou mesmo isenção de impostos (IMT, IMI, Derrama)
 - Redução ou isenção de taxas de licenciamento e construção
- Apoios no quadro do Portugal 2020
 - Investigação e desenvolvimento tecnológico;
 - Qualificação e internacionalização das PME;
 - Inovação empresarial e empreendedorismo.
- Oferta organizada de Solo Industrial
 - Mapeamento e inventariação das zonas empresariais existentes, suas características, necessidades ou oportunidades de requalificação
- Bolsa de Terras Municipal - canal que coloca em contacto os proprietários de terrenos com potenciais arrendatários

5. ENTIDADES DE APOIO AO EMPREENDEDORISMO NO BAIXO AVE

01

02

03

Dar a conhecer aos empreendedores entidades sedeadas na zona do Baixo Ave que fornecem diversos serviços de apoio ao processo de empreendedorismo, desde a consolidação da ideia à implementação do negócio.

ID

Instituições Públicas



Projeto AYCH

 **Telefone**
252 809 120

 **Email**
invest@cm-stirso.pt

 **Website**
<https://www.cm-stirso.pt/inicio>

 **Morada**
Praça 25 de Abril, 4780-373
Santo Tirso, Portugal

Competências

CARACTERIZAÇÃO

A Câmara Municipal de Santo Tirso, através do INVEST Santo Tirso, é o representante nacional no projeto Atlantic Youth Creative Hubs (AYCH). O projeto inclui eventos locais, nacionais e europeus, um programa de estágios internacionais, workshops e um programa de incubação que tem como objetivo apoiar 20 empreendedores a transformarem as suas ideias em negócios.

OBJETIVOS

- Promover o empreendedorismo e o emprego jovem.

SETORES

- Arquitetura
- Artes e Antiguidades
- Artesanato
- Artes Performativas
- Cinema e Vídeo
- Design
- Edição
- Moda
- Música
- Publicidade
- Software
- Turismo & Lazer
- TV e Rádio
- Videojogos

SERVIÇOS DISPONIBILIZADOS

- Programa de Incubação
 - Ciclo de workshops de capacitação para o empreendedorismo
 - Desenvolvimento de competências para a gestão do negócio
 - 3 meses de incubação gratuita na Incubadora de Moda e Design (IMOD) da Fábrica de Santo Thyrsó
 - *Coaching* especializado de acompanhamento ao desenvolvimento do negócio

5. ENTIDADES DE APOIO AO EMPREENDEDORISMO NO BAIXO AVE

01

02

03

Dar a conhecer aos empreendedores entidades sedeadas na zona do Baixo Ave que fornecem diversos serviços de apoio ao processo de empreendedorismo, desde a consolidação da ideia à implementação do negócio.

ID

Instituições Públicas



Balcão do Empreendedor - MAIA GO

Telefone
229 408 600 / 229 864 070

Email
info@maia-go.pt

Website
www.cm-maia.pt

Morada
Praça do Doutor José Vieira de
Carvalho 4474-006 Maia

Competências

CARACTERIZAÇÃO

O Balcão do Empreendedor foi criado numa parceria entre o Pelouro da Juventude da C.M. Maia e a PSZ Consulting, na sequência do Projeto MAIA.GO. O propósito de apoiar os jovens na sua maior necessidade atual, a inserção na vida ativa e funciona com sessões mensais, estando disponível um consultor que tem como função principal, atender individualmente e com total sigilo, todos os interessados que necessitem de ajuda.

OBJETIVOS

- Fomentar o empreendedorismo no Concelho da Maia, disponibilizando de forma gratuita à sua população consultoria especializada na área do empreendedorismo;
- Apoiar a criação da proposta de valor e promover o encontro com o mercado de trabalho, independentemente da escolha de trabalhar por conta de outrem ou de criar o próprio posto de trabalho.

SERVIÇOS DISPONIBILIZADOS

- Avaliação da viabilidade das ideias de negócio
- Diagnóstico da capacidade empreendedora;
- Apoio na elaboração do plano de negócios;
- Encaminhamento a apoios e incentivos;
- Criação da empresa
- Outros projetos:
 - "Skills Conference" que abordam temáticas mais atuais e valorizadas pelo mercado de trabalho

SETORES

- Transversal

5. ENTIDADES DE APOIO AO EMPREENDEDORISMO NO BAIXO AVE

01

02

03

Dar a conhecer aos empreendedores entidades sediadas na zona do Baixo Ave que fornecem diversos serviços de apoio ao processo de empreendedorismo, desde a consolidação da ideia à implementação do negócio.

ID

Centros de Apoio Sectoriais



Centro Tecnológico - Citeve

Telefone
252 300 300

Email
citeve@citeve.pt

Website
<https://www.citeve.pt/>

Morada
R. Fernando Mesquita 2785, Vila Nova de Famalicão, Portugal

Competências

CARACTERIZAÇÃO

CITEVE é um Centro Tecnológico, sediado em Vila Nova de Famalicão, que dispõe de uma área de empreendedorismo que tem por missão apoiar a fase inicial do desenvolvimento de novas empresas de base tecnológica nas áreas do têxtil e do vestuário, sendo reconhecida como suporte adequado aos empreendedores e empresas de cariz inovador, sobretudo pelo ambiente de inovação e de difusão de conhecimento que oferece.

OBJETIVOS

- Apoiar o desenvolvimento das capacidades técnicas e tecnológicas das indústrias têxtil e do vestuário;
- Aumentar o sucesso das iniciativas e ideias empresariais de base tecnológica.

SERVIÇOS DISPONIBILIZADOS

- Orientação técnica na fase de implementação e desenvolvimento da ideia de negócio
- Apoio à criação de empresas
- Apoio na procura de incentivos (FP7; Capital de Risco; Capital Semente...)
- Serviço de apoio à gestão e suporte no processo de inovação
- Prestação de consultoria técnica especializada
- Gestão da propriedade industrial
- Acesso a equipamentos e meios laboratoriais em regime de *time-sharing*
- Disponibilidade de espaço físico para a instalação/incubação

SETORES

- Têxteis e vestuário

5. ENTIDADES DE APOIO AO EMPREENDEDORISMO NO BAIXO AVE

01

02

03

Dar a conhecer aos empreendedores entidades sedeadas na zona do Baixo Ave que fornecem diversos serviços de apoio ao processo de empreendedorismo, desde a consolidação da ideia à implementação do negócio.

ID

Centros de Apoio Sectoriais



escola profissional
FORAVE

Associação para a educação do Vale do Ave - FORAVE

Telefone
252 416 670 / 913 264 949

Email
forave@forave.pt

Website
<https://www.forave.pt/>

Morada
Quinta da Serra | Apartado 5032
4760-803 Lousado
Vila Nova de Famalicão

Competências

CARACTERIZAÇÃO

A FORAVE - Associação para a educação do Vale do Ave é uma escola profissional particular localizada em Vila Nova de Famalicão, num dos concelhos mais industrializados da região do Vale do Ave, no Norte de Portugal.

OBJETIVOS

- Preparar os cidadãos para a vida ativa e de adultos que pretendam melhorar ou adquirir competências para responder às exigências do mercado nas áreas de gestão da produção, manutenção industrial, eletrónica e automação e controlo da qualidade alimentar.

SERVIÇOS DISPONIBILIZADOS

- Formação empresarial e apoio técnico:
- Estudos de produto
 - Modelação
 - Prototipagem
 - Desenvolvimento e aplicação de soluções específicas
 - Projetos mecânicos à medida
 - Projetos de automação industrial
 - Projetos de eletrificação industrial
 - Desenvolvimento de linhas de produção
 - Desenvolvimento e aplicação de soluções específicas
 - Integração de equipamentos em linhas de produção existentes
 - Produção de máquinas específicas
 - Projetos de manutenção preventiva
 - Projetos de manutenção curativa
 - Serviços de psicologia

SETORES

- Gestão da Produção
- Manutenção Industrial
- Eletrónica e Automação
- Controlo Alimentar

5. ENTIDADES DE APOIO AO EMPREENDEDORISMO NO BAIXO AVE

01

02

03

Dar a conhecer aos empreendedores entidades sedeadas na zona do Baixo Ave que fornecem diversos serviços de apoio ao processo de empreendedorismo, desde a consolidação da ideia à implementação do negócio.

ID

Centros de Apoio Sectoriais



Centro de Formação Profissional da Indústria Metalúrgica e Metalomecânica

Telefone
252 400 530

Email
trofa@cenfim.pt

Website
<https://www.citeve.pt/>

Morada
Rua João Paulo II, N.º 146
4785-141 TROFA

Competências

CARACTERIZAÇÃO

O CENFIM - Centro de Formação Profissional da Indústria Metalúrgica e Metalomecânica, instituição que promove a formação, orientação e valorização profissional dos recursos humanos do setor Metalúrgico, Metalomecânico e Eletromecânico, conta com um núcleo de formação na Trofa.

OBJETIVOS

- Promover a formação, orientação e valorização profissional dos recursos humanos do sector metalúrgico, metalomecânico e eletromecânico.

SERVIÇOS DISPONIBILIZADOS

- Formação à medida
- Formação técnico e organizacional
- Formação de melhoria continua

SETORES

- Metalúrgico
- Eletromecânico
- Metalomecânico

5. ENTIDADES DE APOIO AO EMPREENDEDORISMO NO BAIXO AVE

01

02

03

Dar a conhecer aos empreendedores entidades sedeadas na zona do Baixo Ave que fornecem diversos serviços de apoio ao processo de empreendedorismo, desde a consolidação da ideia à implementação do negócio.

ID

Centros de Apoio Sectoriais



mx
MODATEX



Centro de Formação Profissional da Indústria Têxtil

Telefone
252 820 910

Email
polo.vilaaves@modatex.pt

Website
<https://www.modatex.pt/portal/>

Morada
R dos Correios 164, 4795-054
Vila das Aves, Santo Tirso

Competências

CARACTERIZAÇÃO

O MODATEX - Centro de Formação Profissional da Indústria Têxtil, Vestuário, Confeção e Lanifícios, com sede no Porto e um núcleo de formação em Santo Tirso. O Modatex é responsável pelo acolhimento de áreas de formação técnica e tecnológica da Indústria Têxtil e do Vestuário e pela ativação dos Laboratórios de Prototipagem de Vestuário da IMOD - Incubadora de Moda e Design da Fábrica de Santo Thyrsos.

OBJETIVOS

- Qualificar os recursos humanos e valorizar os agentes do têxtil e do vestuário contribuindo para o desenvolvimento das atividades económicas e da competitividade do sector.

SERVIÇOS DISPONIBILIZADOS

- Formação diversa na área de moda (ex. *Design* têxtil, informática aplicada ao *design*, gestão de *marketing* de moda, *merchandising* de moda)
- Formação à medida
- Consultoria
- Ensaio têxteis
- Serviços de modelação

SETORES

- Têxteis e vestuário

5. ENTIDADES DE APOIO AO EMPREENDEDORISMO NO BAIXO AVE

01

02

03

Dar a conhecer aos empreendedores entidades sedeadas na zona do Baixo Ave que fornecem diversos serviços de apoio ao processo de empreendedorismo, desde a consolidação da ideia à implementação do negócio.

ID

Centros de Apoio Sectoriais



Centro de Formação Profissional da Indústria da Construção Civil

Telefone
229 866 400

Email
icicopn@ciccopn.pt

Website
<https://www.ciccopn.pt/index.asp>

Morada
Rua de Espinhosa 4475-699
Avioso S. Pedro, Maia

Competências

CARACTERIZAÇÃO

O Centro de Formação Profissional da Indústria da Construção Civil e Obras Públicas do Norte (CICCOPN) foi criado por um protocolo celebrado entre o atual Instituto do Emprego e Formação Profissional e a Associação dos Industriais da Construção Civil e Obras Públicas (AICCOPN). O CICCOPN integra a rede de Centros Qualifica e os seus destinatários primordiais são os empresários e trabalhadores das empresas associadas da AICCOPN.

OBJETIVOS

- Disponibilizar formação profissional para a valorização dos recursos humanos do setor da construção civil e obras públicas.

SERVIÇOS DISPONIBILIZADOS

- Atendimento, aconselhamento, orientação e encaminhamento de adultos que procuram uma qualificação escolar e/ou profissional
- Formação de jovens, adultos e empresas
- Desenvolve processos de Reconhecimento, Validação e Certificação de Competências (RVCC) profissionais:
- Construção e engenharia civil
- Eletricidade e energia
- Comércio
- Proteção de pessoas e bens

SETORES

- Construção Civil e Obras Públicas

5. ENTIDADES DE APOIO AO EMPREENDEDORISMO NO BAIXO AVE

01

02

03

Dar a conhecer aos empreendedores entidades sedeadas na zona do Baixo Ave que fornecem diversos serviços de apoio ao processo de empreendedorismo, desde a consolidação da ideia à implementação do negócio.

ID

Centros de Apoio Sectoriais



Escola Profissional de Vila do Conde

Telefone
252 641 805

Email
geral@epvc.pt

Website
<https://epvc.pt/>

Morada
R. António Macedo 80, 4480-730
Vila do Conde

Competências

CARACTERIZAÇÃO

A criação da Escola Profissional de Vila do Conde deve-se a uma iniciativa da Associação Comercial e Industrial de Vila do Conde em 1990.

OBJETIVOS

- Contribuir para a formação integral dos jovens, proporcionando-lhes, designadamente, preparação adequada para um exercício profissional qualificado.

SERVIÇOS DISPONIBILIZADOS

- Cursos profissionais, cursos CEF e formação de adultos:
- Informática
 - Contabilidade e fiscalidade
 - Estética
 - Comércio
 - Primeiros Socorros
 - Competências pessoais
 - Saúde
 - Hotelaria e restauração
 - Serviços de apoio a crianças e jovens
 - Secretariado
 - Segurança e higiene no trabalho
 - Geriatria
 - Gestão e administração
 - Massagens terapêuticas
 - Línguas estrangeiras
 - Indústrias alimentares

SETORES

- Transversais

5. ENTIDADES DE APOIO AO EMPREENDEDORISMO NO BAIXO AVE

01

02

03

Dar a conhecer aos empreendedores entidades sedeadas na zona do Baixo Ave que fornecem diversos serviços de apoio ao processo de empreendedorismo, desde a consolidação da ideia à implementação do negócio.

ID

Centros de Apoio Sectoriais



CESAE - Centro de Serviços e Apoio às Empresas

Telefone
252 638 018

Email
viladoconde@cesae.pt

Website
<https://www.cesae.pt/>

Morada
Av. Júlio Graça 558, 4480-672
Vila do Conde

Competências

CARACTERIZAÇÃO

O CESAE foi constituído no ano de 1995, como associação privada sem fins lucrativos, por protocolo celebrado entre a Associação Empresarial de Portugal e outras instituições de carácter científico e tecnológico, nomeadamente: Universidade do Porto, Universidade de Aveiro, Politécnico do Porto, IDARN - Instituto para o Desenvolvimento Agrário da Região Norte, AIDA - Associação Industrial do Distrito de Aveiro e AECBP - Associação Empresarial da Covilhã, Belmonte e Penamacor.

OBJETIVOS

- Disponibilizar às empresas serviços de formação e qualificação dos seus recursos humanos.

SERVIÇOS DISPONIBILIZADOS

- Internacionalização, turismo e inovação
- Segurança Informática (ISO27001)
- Web design, *branding*, *marketing* e comunicação digital
- Tecnologias / Digital: *hosting*, *cloud* e correio eletrónico
- Incubação: serviços de assistência/ consultoria em gestão, marketing legal, desenvolvimento de produtos/ serviços e financiamento considerados relevantes para a fase de criação e arranque da empresa;
- Candidaturas Portugal 2020
- Sistemas para a industria 4.0

SETORES

- Indústria
- Comércio
- Educação

5. ENTIDADES DE APOIO AO EMPREENDEDORISMO NO BAIXO AVE

01

02

03

Dar a conhecer aos empreendedores entidades sedeadas na zona do Baixo Ave que fornecem diversos serviços de apoio ao processo de empreendedorismo, desde a consolidação da ideia à implementação do negócio.

Centros Qualifica

Instituições de Ensino



CENTRO QUALIFICA

Município de Vila Nova de Famalicão

Morada: Praça Álvaro Marques 4764-502 Vila Nova de Famalicão

Telefone: 252 320 931

Email: famalicao@centroqualifica.gov.pt



Agrupamento de Escolas da Trofa

Morada: Rua Dr. António Augusto Pires de Lima, nº 228 4785-313 TROFA

Email: aetrofa@centroqualifica.gov.pt



CENFIM

Morada: Rua João Paulo II, 146 4785-141 TROFA

Telefone: 252 400 530

Email: cenfimtropa@centroqualifica.gov.pt



CENTRO QUALIFICA

Agrupamento de Escolas Tomaz Pelayo

Morada: Rua Professor Doutor Fernando A. Pires de Lima 4780-531 SANTO TIRSO

Telefone: 252 852 356

Email: cenfimtropa@centroqualifica.gov.pt



CENTRO QUALIFICA

Agrupamento de Escolas D. Afonso Henriques

Morada: Rua D. Afonso Henriques 4795-058 AVES

Telefone: 252 873 510

Email: aedafonsohenriques@centroqualifica.gov.pt



CENTRO QUALIFICA

MODATEX

Morada: Rua dos Correios, 164 4795-054 AVES

Telefone: 252 852 356

Email: modatexsantotirso@centroqualifica.gov.pt



CENTRO QUALIFICA

Agrupamento de Escolas do Castelo da Maia

Morada: Rua Professora Idalina Quelhas, S/N 4475-640 MAIA

Telefone: 931 139 969

Email: aecmaia@centroqualifica.gov.pt



CENTRO QUALIFICA

CICCOPN

Morada: Rua de Espinhosa 4475-699 MAIA

Telefone: 229 866 481

Email: ciccopn@centroqualifica.gov.pt



CENTRO QUALIFICA

EP Vila do Conde

Morada: Rua António Macedo 4480-766 VC

Telefone: 252 621 036

Email: epviladoconde@centroqualifica.gov.pt

5. ENTIDADES DE APOIO AO EMPREENDEDORISMO NO BAIXO AVE

01

02

03

Dar a conhecer aos empreendedores entidades sediadas na zona do Baixo Ave que fornecem diversos serviços de apoio ao processo de empreendedorismo, desde a consolidação da ideia à implementação do negócio.

Ensino Superior e Politécnicos

Instituições de Ensino

P.PORTO

Escola Superior de Hotelaria e Turismo (ESHT)
Morada: R. Dom Sancho I 981, 4480-876 Vila do Conde
Telefone: 252 291 700

P.PORTO

Escola Superior de media artes e design (ESMAD)
Morada: Rua D. Sancho I, 981 4480-771 Vila do Conde Portugal
Telefone: 252 291 700



CESPU - Instituto Politécnico de Saúde do Norte
Morada: Rua José António Vidal, 81
4760-409 Vila Nova de Famalicão
Telefone: +351 252 303 600



Universidade Lusíada Vila Nova de Famalicão
Morada: Largo Tinoco de Sousa, 4760-108 VNF
Telefone: 252 309 200



Instituto Politécnico da Maia
Morada: Avenida Carlos de Oliveira Campos - Castelo da Maia 4475-690 Maia
Telefone: 229 866 026



Instituto Universitário da Maia
Morada: Avenida Carlos de Oliveira Campos - Castelo da Maia 4475-690 Maia
Telefone: 229 866 000

Outras entidades nas áreas circundantes:



Universidade do Minho



5. ENTIDADES DE APOIO AO EMPREENDEDORISMO NO BAIXO AVE

Dar a conhecer aos empreendedores entidades sedeadas na zona do Baixo Ave que fornecem diversos serviços de apoio ao processo de empreendedorismo, desde a consolidação da ideia à implementação do negócio.

01

02

03

Centros de Investigação

Instituições de Ensino

UNICES

Unidade de Investigação em Ciências Empresariais e Sustentabilidade (UNICES)

Morada: Av. Carlos de Oliveira Campos 4475-690
Maia

Telefone: 229 866 000



NOSTOC

Nostoc - Laboratório de Investigação Biológica Lda.

Morada: Praceta Artur Marques nº 37

4470-079 Maia

Telefone: +351 223389153



CIBIO, Centro de Investigação em Biodiversidade e Recursos Genéticos

Morada: R. Padre Armando Quintas 7 4485-665,
vairão, Vila do Conde

Telefone: 252 660 411

Bial

Bial - Centro de Investigação & Desenvolvimento (I&D)

Morada: Avenida da Siderurgia Nacional,
4745-457 São Mamede do Coronado, Trofa

Telefone: 229 866 100



centro de monitorização
e interpretação ambiental
Vila do Conde

CMIA de Vila do Conde

Morada: Avenida Marquês Sá da

Bandeira, 320 4480-916 Vila do Conde

Telefone: +351 252 637 002



CeNTI - Centro de Nanotecnologia e
Materiais Técnicos

Morada: Rua Fernando Mesquita, 2785
4760-034 Vila Nova de Famalicão

Telefone: 252 104 152

Outras entidades nas áreas circundantes:



Nanotecnologia | Braga



Polímeros | Guimarães



Automóvel | Matosinhos



Desporto, Saúde e Desenvolvimento Humano | Vila Real

5. ENTIDADES DE APOIO AO EMPREENDEDORISMO NO BAIXO AVE

01

02

03

Dar a conhecer aos empreendedores entidades sedeadas na zona do Baixo Ave que fornecem diversos serviços de apoio ao processo de empreendedorismo, desde a consolidação da ideia à implementação do negócio.

Business Angels

Business Angels



Associação de Business Angels de Vila Nova de Famalicão

Morada: Av. Marechal Humberto Delgado 180
3ºA, 4760-012 Famalicão, Braga

Telefone: 914 957 847

Outras entidades nas áreas circundantes:



Vima Angels | Guimarães



Invicta Angels | Porto



IFD | Porto



FNABA | Aveiro



APBA | Lisboa



Comparativo Baixo
Ave, Região norte e
Portugal

6. COMPARATIVO BAIXO AVE, REGIÃO NORTE E PORTUGAL

Evidenciar, através de Benchmarking, as diferenças e oportunidades que a Região do Baixo-Ave promove face à restante Região Norte e Portugal



Resumo Estatístico

INDICADORES ECONÓMICOS

ECONOMIA

Saldo da Balança Comercial (milhares de euros)

Fonte: INE, 2017 - Estatísticas do Comércio Internacional de Bens

	REGIÃO DO BAIXO AVE	REGIÃO NORTE	%BA*	PORTUGAL	%BA*
Saldo da Balança Comercial (milhares de euros)	1 338 336	5 576 199	24,0%	-14 670 577	-
Exportações de bens	5 456 611	22 152 541	24,6%	55 017 988	9,9%
Taxa de variação (2017/2016) (%)	10,6%	8,0%	-	10,0%	-
Importações de bens	4 118 275	16 576 342	24,8%	69 688 565	5,9%
Taxa de variação (2017/2016) (%)	11,8%	11,8%	-	13,5%	-

Empresas (N.º)

Fonte: INE, 2018 - Sistema de Contas Integradas das Empresas

	REGIÃO DO BAIXO AVE	REGIÃO NORTE	%BA*	PORTUGAL	%BA*
Nascimentos (N.º) de Empresas	6 618	56 457	11,7%	187 244	3,5%
Mortes (N.º) de Empresas	6 130	55 807	11,0%	173 026	3,5%
Pessoal ao serviço (Nº)	209 265	1 365 627	15,3%	3 881 211	5,4%
Volume de negócios (milhões €)	17 418	97 992	17,8%	340 479	5,1%
Dados 2016					
Valor acrescentado bruto (milhões €)	4 484	24 638	18,2%	85 410	5,2%
Dados 2016					
Taxa de sobrevivência das sociedades nascidas 2 anos antes (%)	62,3	60,0	-	56,7	-
INE, 2017 - Demografia das empresas					

Turismo

Fonte: INE, 2017 - Inquérito à Permanência de Hóspedes e Outros Dados na Hotelaria

	REGIÃO DO BAIXO AVE	REGIÃO NORTE	%BA*	PORTUGAL	%BA*
Estabelecimentos hoteleiros (Nº)	38	1 313	2,9%	5 840	0,7%
Dormidas (Nº)	327 810	9 008 846	3,6%	65 385 210	0,5%
Estadia media (Dias)	1,675	1,8	-	2,7	-
Proveitos (milhares €)	15 074,00	489 312	3,1%	3 681 207	0,4%

6. COMPARATIVO BAIXO AVE, REGIÃO NORTE E PORTUGAL

Evidenciar, através de Benchmarking, as diferenças e oportunidades que a Região do Baixo-Ave promove face à restante Região Norte e Portugal



Resumo Estatístico

INDICADORES ECONÓMICOS

SOCIEDADE & CULTURA

Dinâmica populacional

Fonte: INE, Estimativas Anuais da População Residente e Indicadores Demográficos

	REGIÃO DO BAIXO AVE	REGIÃO NORTE	%BA*	PORTUGAL	%BA*
População residente (N.º)	454 877	3 576 205	12,7%	10 291 027	4,4%
Com menos de 15 anos	62 178	467 038	13,3%	1 423 896	4,4%
Com 65 ou mais anos	81 925	716 130	11,4%	2 213 274	3,7%
Densidade populacional (N.º/Km²)	773,8	168,0	-	111,6	-
Índice de Envelhecimento	138,8	153,3	-	155,4	-

Indicadores de Educação

Fonte: Ministério da Educação e Ministério da Ciência, 2017 - Tecnologia e Ensino Superior - Direção-Geral de Estatísticas da Educação e Ciência

	REGIÃO DO BAIXO AVE	REGIÃO NORTE	%BA*	PORTUGAL	%BA*
Entidades Empregadoras (Total)	8 771,0	65 960,0	13,3%	174 183,0	5,0%
Entidades empregadoras com qualificação completa: até ao Básico /3º ciclo	4 535,0	35 740,0	12,7%	86 301,0	5,3%
% do total	52%	54%	-	50%	-
Entidades empregadoras com qualificação completa: Secundário e Pós Secundário	2 158,0	15 526,0	13,9%	45 169,0	4,8%
% do total	25%	24%	-	26%	-
Entidades empregadoras com qualificação completa: Superior	2 058,0	14 586,0	14,1%	41 997,0	4,9%
% do total	23%	22%	-	24%	-
População residente com 15 e mais anos com o nível de escolaridade Superior concluído, segundo os Censos 2011 (%)	11,7%	12,0%	-	14%	-

Emprego

Fonte: INE, 2018 - Inquérito ao emprego

INE, 2017 - Estudo sobre o poder de compra concelhio

	REGIÃO DO BAIXO AVE	REGIÃO NORTE	%BA*	PORTUGAL	%BA*
Poder de compra per capita (%)	95%	92,1%	-	100%	-
Taxa de desemprego % (Junho 2019)	5,3%	6,2%	-	5,4%	-

6. COMPARATIVO BAIXO AVE, REGIÃO NORTE E PORTUGAL

Evidenciar, através de Benchmarking, as diferenças e oportunidades que a Região do Baixo-Ave promove face à restante Região Norte e Portugal



Resumo Estatístico

INDICADORES ECONÓMICOS

AMBIENTE & TECNOLOGIA

Tecnologia

INE, 2017 - Anuários Estatísticos Regionais - um Retrato Territorial de Portugal

Proporção de empresas em setores de alta e média-alta tecnologia (%)

2

0,82

%BA*

PORTUGAL

1,77

%BA*

Resíduos urbanos

INE, 2017 - Estatísticas dos Resíduos Municipais

Total toneladas

205 761

1 600 663

-

4 777 978

-

Aterro

8,0%

45,0%

-

50,0%

-

Valorização energética

28,0%

24,0%

-

21,0%

-

Valorização orgânica

50,0%

20,0%

-

18,0%

-

Reciclagem

14,0%

12,0%

-

11,0%

-

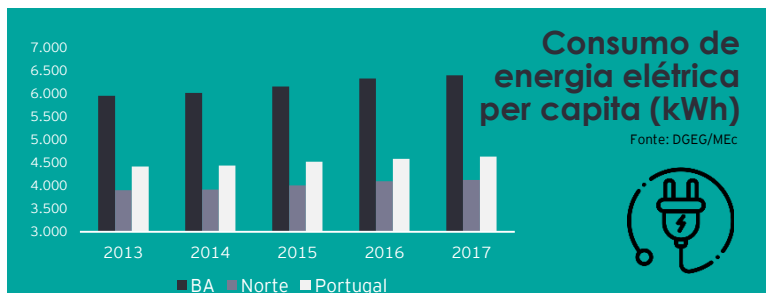

1 432 998 €
(milhares de euros)

Dados 2018.
O valor corresponde a cerca de 12% do total de compras efetuadas na Região Norte

Compras através de terminais de pagamento automático (€) na Região do Baixo Ave

Fonte: SIBS - Estatísticas das instituições de crédito e sociedades financeiras

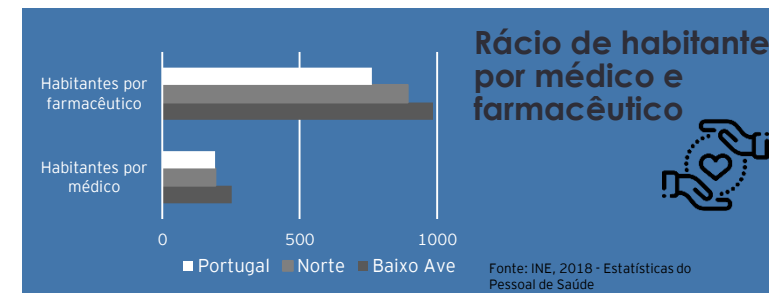



PARCERIA:  

NORTE2020
PROGRAMA OPERACIONAL REGIONAL DO NORTE

PORTUGAL
2020

 **UNIÃO EUROPEIA**
Fundo Europeu
de Desenvolvimento Regional